

新北市立南勢國小
109 年度校園災害防救計畫

中華民國 109 年 09 月

目錄

目錄	2
圖目錄	3
表目錄	4
第 1 篇 學校概況.....	5
1.1 校園基本資料	5
1.2 人員狀況	6
1.3 周圍環境	7
1.4 校園建築物資料	8
1.5 校園潛在災害評估及分析	20
第 2 篇 減災整備階段.....	21
2.1 校園災害防救組織架構與任務	21
2.2 校園災害防救應變組織	22
2.3 災害防救作業流程	23
2.4 校園災害防救應變組織之啟動時機	24
2.5 校園災害防救應變組織之運作	24
2.6 災害通報	24
第 3 篇 應變階段.....	25
3.1 全校災害防救應變小組分組暨工作分配	25
3.2 防災演練工作分配	31
3.3 南勢國小逃生路線圖	35
3.4 國家防災日暨複合式防災演練腳本	36
3.5 災害應變器材檢核表	43
3.6 支援單位聯絡清冊	46

圖目錄

圖 1-3.1 學校周圍環境	7
圖 1-3.1 校園周邊道路圖	7
圖 1-5.1 地震災害潛勢圖	20
圖 1-5.2 校園潛在災害評估及分析流程圖	20
圖 2-1.1 校園災害防救委員會組織架構圖	21
圖 2-2.2 教職員工數 50 人(含)以上組織架構圖	22
圖 2-3.3 災害防救作業流程圖	23
圖 2-4.4 災害通報流程圖	24
圖 3-3.1 南勢國小校園防災地圖（地震）	35

表目錄

表 1-1.1 學校基本資料表	5
表 1-2.1 109 年度學生人數	6
表 1-4.1 建築物現況資料表(一).....	9
表 1-4.2 建築物現況資料表(二).....	12
表 1-4.3 建築物現況資料表(三).....	15
表 1-4.4 廚房現況資料表	18
表 3-1.1 全校災害防救分組工作名冊	25
表 3-1.2 緊急應變小組分組表	26
表 3-1.3 緊急應變任務分工表	30
表 3-2.1 防災演練分工表	31
表 3-2.2 表單、器材、物品使用	32
表 3-4.1 防災人數掌控回報單	42
表 3-5.1 災害應變器材檢核表	43
表 3-6.1 支援單位聯絡清冊	43

壹、學校概況資料

學校概況資料包含基本資料、人員狀況、建築物資料及周圍環境，內容分述如下：

1.1 基本資料

學校基本資料主要內容包含學校名稱、校區名稱、校區地址、是否被列為災害緊急避難(收容)場所、校長姓名及電話、學務主任(總務長)姓名及電話及防災業務窗口之姓名、職稱、電話與電子郵件信箱等，詳細情形如表 1- 1 所示。

表 1- 1.1 學校基本資料

學校名稱	市立南勢國小			
學校地址	新北市林口區南勢五街 2 號			
學校為避難(收容)場所	<input checked="" type="checkbox"/> 是 <input type="checkbox"/> 否			
校長	姓名	唐玉真	電話	0922435301
學務主任	姓名	彭成君	電話	0922695002
防災業務窗口	姓名	蘇國瑞	職稱	生教組長
	電話	0989089602	電子信箱	elephantwin@yahoo.com .tw

學校正面照



1.2 人員狀況

109 年度全校班級總數為 28 班，全校師生總人數為 865 人，其中職員與教師為 74 人、學生為 791 人，其餘詳細資料如表 1- 2 所示。

表 1- 2.1 109 年度學生人數

年級 班級	幼兒園	一	二	三	四	五	六
1		30	33	27	28	28	24
2		30	33	30	26	26	23
3		32	32	30	27	26	22
4		33	33	28	27	26	23
5				27	27		
白兔班	30						
袋鼠班	30						
合計	60 人	125 人	131 人	142 人	135 人	106 人	92 人
總計	791 人						

1.3 周圍環境

學校周圍環境主要內容包含校區平面配置圖及校區周邊道路圖如表 1-3 所示。

圖 1-3.1 學校周圍環境





1.4 校園建築物資料

校園建築物資料包含校園內各棟建築、廚房或實驗室（含職業類科教室，如家政教室）資訊和陳設，每棟建築物、每間廚房及實驗室（含職業類科教室）皆有 1 份資料表，平面配置圖包含各空間名稱、走廊、樓梯等空間狀況為原則，並標註火警受信總機、滅火器、室內消防栓、緩降機等位置，得視學校需求選填實驗室（含職業類科教室）現況資料表。校園建築物共有 3 棟 [表]；廚房共有 1 間 [表]；實驗室（含職業類科教室）共有 0 間

表 1-4.1 建築物現況資料表(一)

建築物名稱		人文樓		總棟數－編號		3-1	
基本資料	填表日期	1 0 9 年 9 月 8 日		填表人		吳蕙蘭	
	避難場所	<input type="checkbox"/> 否 <input checked="" type="checkbox"/> 是，類別： <u>學校</u>		建造年代		民國 99 年	
	建築設計圖	<input type="checkbox"/> 無 <input checked="" type="checkbox"/> 有，放置地點： <u>校史室</u>		地面樓層數		4樓	
	增建	<input checked="" type="checkbox"/> 無 <input type="checkbox"/> 有，增建項目： <u> </u>		地下樓層數		1樓	
	安全檢查表	<input type="checkbox"/> 無 <input checked="" type="checkbox"/> 有，檢核日期： <u>108</u> 年 <u>07</u> 月 <u>30</u> 日					
	補強工程	<input checked="" type="checkbox"/> 無 <input type="checkbox"/> 有，補強日期： <u> </u> 年 <u> </u> 月 <u> </u> 日					
	構造形式	<input type="checkbox"/> 磚構造 <input type="checkbox"/> 木構造 <input type="checkbox"/> 鋼構造 (SC) <input type="checkbox"/> 鋼筋混凝土構造 (RC) <input checked="" type="checkbox"/> 鋼骨鋼筋混凝土構造 (SRC) <input type="checkbox"/> 其他： <u> </u>					
	平時用途 (可複選)	<input checked="" type="checkbox"/> 教室 <input type="checkbox"/> 辦公室 <input checked="" type="checkbox"/> 會議室 <input type="checkbox"/> 健康中心 <input checked="" type="checkbox"/> 盥洗室 (含廁所) <input type="checkbox"/> 寢室 <input type="checkbox"/> 觀察室 <input checked="" type="checkbox"/> 圖書室 <input type="checkbox"/> 活動中心 <input type="checkbox"/> 教保準備室 <input type="checkbox"/> 廚房 <input type="checkbox"/> 配膳室 <input type="checkbox"/> 檔案室 <input type="checkbox"/> 演藝廳 <input type="checkbox"/> 生態教學園區 <input type="checkbox"/> 餐廳 <input type="checkbox"/> 水療室 <input type="checkbox"/> 游泳池 <input type="checkbox"/> 練琴室 <input type="checkbox"/> 專業資源中心 <input type="checkbox"/> 牙科 <input checked="" type="checkbox"/> 室內活動室 <input type="checkbox"/> 室內遊戲空間 <input checked="" type="checkbox"/> 室內儲藏空間 <input type="checkbox"/> 機房 <input checked="" type="checkbox"/> 資源回收區 <input type="checkbox"/> 室外活動空間 <input type="checkbox"/> 室外儲藏空間 <input type="checkbox"/> 實習工場，類別： <u> </u> <input type="checkbox"/> 專科教室，類別： <u> </u> <input type="checkbox"/> 專業團隊教室，類別： <u> </u> <input type="checkbox"/> 防災空間/教室，類別： <u> </u> <input type="checkbox"/> 實驗室 <input type="checkbox"/> 其他： <u> </u>					
	避難設施或設備 (可複選)	<input type="checkbox"/> 救援平臺 (<u> </u> 個) <input type="checkbox"/> 救助袋 (<u> </u> 個) <input checked="" type="checkbox"/> 緩降機 (<u>3</u> 具) <input type="checkbox"/> 避難滑梯 (<u> </u> 座) <input type="checkbox"/> 免電力自走式避難梯 (<u> </u> 座) <input type="checkbox"/> 無障礙斜坡道 (<u> </u> 座) <input type="checkbox"/> 其他： <u> </u>					
	空間總數	<u>15</u> 間	一般廁所	<u>4</u> 間	樓梯總數	<u>4</u> 座	
容納人數	<u>250</u> 人	無障礙廁所	<u>0</u> 間	電梯總數	<u>0</u> 座		
現況調查	梁柱裂縫或滲水	<input checked="" type="checkbox"/> 無 <input type="checkbox"/> 有	沉陷或傾斜	<input checked="" type="checkbox"/> 無 <input type="checkbox"/> 有			
	梁柱鋼筋裸露鏽蝕	<input checked="" type="checkbox"/> 無 <input type="checkbox"/> 有	走廊柱位	<input type="checkbox"/> 走廊外側無柱 <input checked="" type="checkbox"/> 走廊外側有柱			

建築物名稱		人文樓	總棟數－編號	3-1
與鄰棟間距 (公分)		<input type="checkbox"/> 小於 7 公分乘上樓層數 <input checked="" type="checkbox"/> 大於等於 7 公分乘上樓層數；或間距大於 50 公分以上		
備註		無		
照片	正面			
	側面			

建築物名稱	人文樓	總棟數－編號	3-1
平面配置圖	地下一樓	 <p style="text-align: center;">C區 B1F 未標示分門路</p>	
	一樓	 <p style="text-align: center;">1F</p>	
	二樓	 <p style="text-align: center;">2F</p>	
	三樓	 <p style="text-align: center;">3F</p>	
	四樓	 <p style="text-align: center;">4F</p>	

表 1-4.2 建築物現況資料表(二)

建築物名稱		創新樓		總棟數－編號		3-2	
基本資料	填表日期	109 年 9 月 17 日		填表人	吳蕙蘭		
	避難場所	<input type="checkbox"/> 否 <input checked="" type="checkbox"/> 是，類別： <u>學校</u>		建造年代	民國 99 年		
	建築設計圖	<input type="checkbox"/> 無 <input checked="" type="checkbox"/> 有，放置地點： <u>校史室</u>		地面樓層數	<u>4</u> 樓		
	增建	<input checked="" type="checkbox"/> 無 <input type="checkbox"/> 有，增建項目： <u> </u>		地下樓層數	<u>1</u> 樓		
	安全檢查表	<input type="checkbox"/> 無 <input checked="" type="checkbox"/> 有，檢核日期： <u>108 年 07 月 30 日</u>					
	補強工程	<input checked="" type="checkbox"/> 無 <input type="checkbox"/> 有，補強日期： <u> </u> 年 <u> </u> 月 <u> </u> 日					
	構造形式	<input type="checkbox"/> 磚構造 <input type="checkbox"/> 木構造 <input type="checkbox"/> 鋼構造 (SC) <input type="checkbox"/> 鋼筋混凝土構造 (RC) <input checked="" type="checkbox"/> 鋼骨鋼筋混凝土構造 (SRC) <input type="checkbox"/> 其他： <u> </u>					
	平時用途 (可複選)	<input checked="" type="checkbox"/> 教室 <input checked="" type="checkbox"/> 辦公室 <input type="checkbox"/> 會議室 <input checked="" type="checkbox"/> 健康中心 <input checked="" type="checkbox"/> 盥洗室 (含廁所) <input type="checkbox"/> 寢室 <input type="checkbox"/> 觀察室 <input type="checkbox"/> 圖書室 <input checked="" type="checkbox"/> 活動中心 <input type="checkbox"/> 教保準備室 <input type="checkbox"/> 廚房 <input type="checkbox"/> 配膳室 <input type="checkbox"/> 檔案室 <input type="checkbox"/> 演藝廳 <input type="checkbox"/> 生態教學園區 <input type="checkbox"/> 餐廳 <input type="checkbox"/> 水療室 <input type="checkbox"/> 游泳池 <input type="checkbox"/> 練琴室 <input type="checkbox"/> 專業資源中心 <input type="checkbox"/> 牙科 <input checked="" type="checkbox"/> 室內活動室 <input type="checkbox"/> 室內遊戲空間 <input type="checkbox"/> 室內儲藏空間 <input type="checkbox"/> 機房 <input type="checkbox"/> 資源回收區 <input type="checkbox"/> 室外活動空間 <input type="checkbox"/> 室外儲藏空間 <input type="checkbox"/> 實習工場，類別： <u> </u> <input checked="" type="checkbox"/> 專科教室，類別： <u>自然教室、資訊教室</u> <input type="checkbox"/> 專業團隊教室，類別： <u> </u> <input type="checkbox"/> 防災空間/教室，類別： <u> </u> <input type="checkbox"/> 實驗室 <input type="checkbox"/> 其他： <u> </u>					
	避難設施或設備 (可複選)	<input type="checkbox"/> 救援平臺 (<u> </u> 個) <input type="checkbox"/> 救助袋 (<u> </u> 個) <input type="checkbox"/> 緩降機 (<u> </u> 具) <input type="checkbox"/> 避難滑梯 (<u> </u> 座) <input type="checkbox"/> 免電力自走式避難梯 (<u> </u> 座) <input checked="" type="checkbox"/> 無障礙斜坡道 (<u>1</u> 座) <input type="checkbox"/> 其他： <u> </u>					
	空間總數	<u>21</u> 間	一般廁所	<u>8</u> 間	樓梯總數	<u>2</u> 座	
容納人數	<u>400</u> 人	無障礙廁所	<u>5</u> 間	電梯總數	<u>1</u> 座		
現況調查	梁柱裂縫或滲水	<input checked="" type="checkbox"/> 無 <input type="checkbox"/> 有		沉陷或傾斜	<input checked="" type="checkbox"/> 無 <input type="checkbox"/> 有		
	梁柱鋼筋裸露鏽蝕	<input checked="" type="checkbox"/> 無 <input type="checkbox"/> 有		走廊柱位	<input type="checkbox"/> 走廊外側無柱 <input checked="" type="checkbox"/> 走廊外側有柱		

建築物名稱		創新樓	總棟數－編號	3-2
與鄰棟間距 (公分)		<input type="checkbox"/> 小於7公分乘上樓層數 <input type="checkbox"/> 大於等於7公分乘上樓層數；或間距大於50公分以上		
備註				
照片	正面			
	側面			

建築物名稱

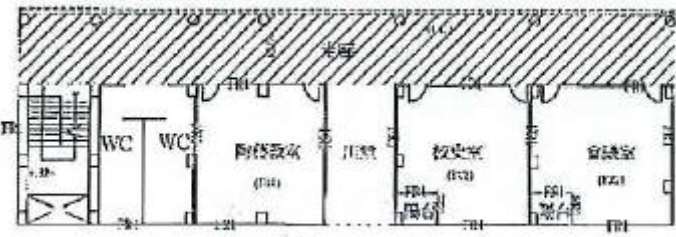
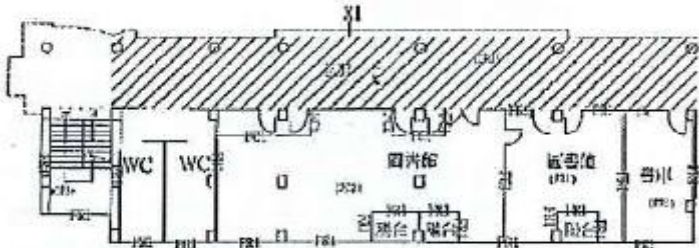
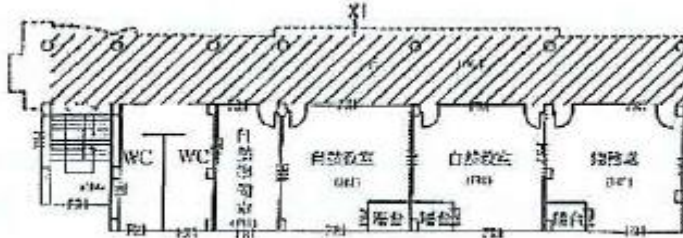
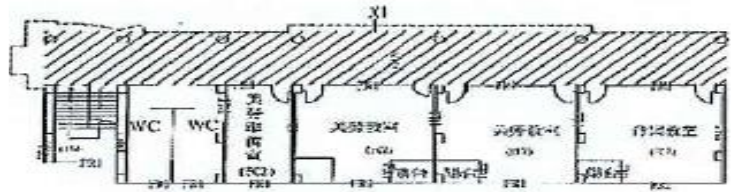
創新樓

總棟數 - 編號

3-2

平面配置圖

地下一樓

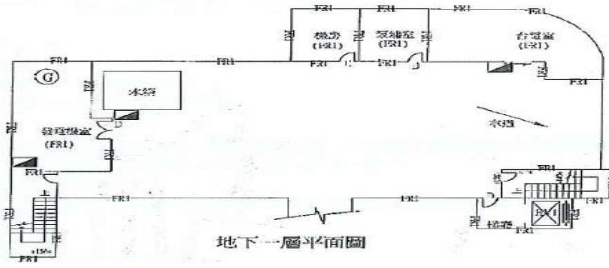

一樓

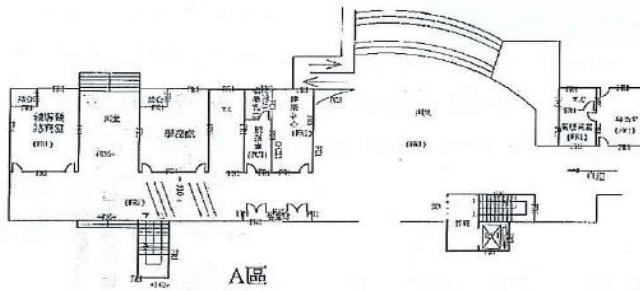

二樓

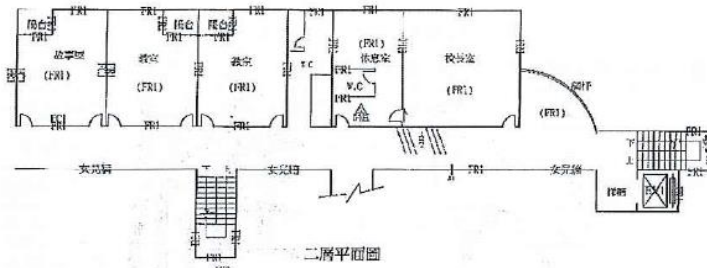

三樓

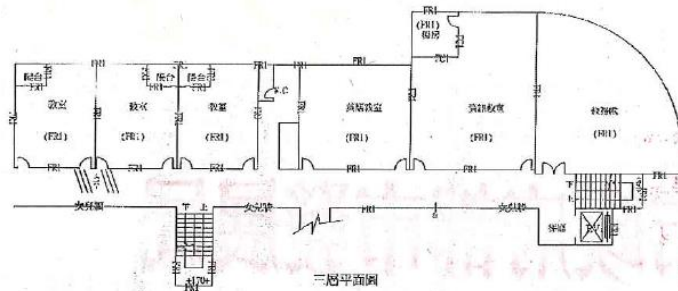

四樓

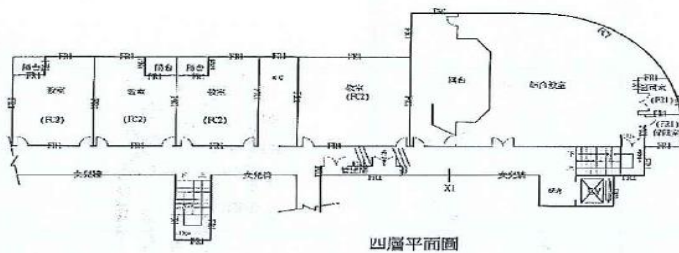

1-4.3 建築物現況資料表(三)

建築物名稱		活力樓		總棟數－編號		3-3	
基本資料	填表日期	109年9月17日		填表人	吳蕙蘭		
	避難場所	<input type="checkbox"/> 否 <input checked="" type="checkbox"/> 是，類別：_____		建造年代	民國104年		
	建築設計圖	<input checked="" type="checkbox"/> 無 <input type="checkbox"/> 有，放置地點：_____		地面樓層數	3樓		
	增建	<input checked="" type="checkbox"/> 無 <input type="checkbox"/> 有，增建項目：_____		地下樓層數	1樓		
	安全檢查表	<input type="checkbox"/> 無 <input checked="" type="checkbox"/> 有，檢核日期：108年07月30日					
	補強工程	<input checked="" type="checkbox"/> 無 <input type="checkbox"/> 有，補強日期：____年____月____日					
	構造形式	<input type="checkbox"/> 磚構造 <input type="checkbox"/> 木構造 <input type="checkbox"/> 鋼構造 (SC) <input type="checkbox"/> 鋼筋混凝土構造 (RC) <input checked="" type="checkbox"/> 鋼骨鋼筋混凝土構造 (SRC) <input type="checkbox"/> 其他：_____					
	平時用途 (可複選)	<input checked="" type="checkbox"/> 教室 <input type="checkbox"/> 辦公室 <input type="checkbox"/> 會議室 <input type="checkbox"/> 健康中心 <input type="checkbox"/> 盥洗室 (含廁所) <input type="checkbox"/> 寢室 <input type="checkbox"/> 觀察室 <input type="checkbox"/> 圖書室 <input type="checkbox"/> 活動中心 <input type="checkbox"/> 教保準備室 <input checked="" type="checkbox"/> 廚房 <input type="checkbox"/> 配膳室 <input checked="" type="checkbox"/> 檔案室 <input type="checkbox"/> 演藝廳 <input type="checkbox"/> 生態教學園區 <input type="checkbox"/> 餐廳 <input type="checkbox"/> 水療室 <input type="checkbox"/> 游泳池 <input type="checkbox"/> 練琴室 <input type="checkbox"/> 專業資源中心 <input type="checkbox"/> 牙科 <input checked="" type="checkbox"/> 室內活動室 <input type="checkbox"/> 室內遊戲空間 <input type="checkbox"/> 室內儲藏空間 <input type="checkbox"/> 機房 <input type="checkbox"/> 資源回收區 <input type="checkbox"/> 室外活動空間 <input type="checkbox"/> 室外儲藏空間 <input type="checkbox"/> 實習工場，類別：_____ <input type="checkbox"/> 專科教室，類別：_____ <input type="checkbox"/> 專業團隊教室，類別：_____ <input type="checkbox"/> 防災空間/教室，類別：_____ <input type="checkbox"/> 實驗室 <input type="checkbox"/> 其他：_____					
	避難設施或設備 (可複選)	<input type="checkbox"/> 救援平臺 (____個) <input type="checkbox"/> 救助袋 (____個) <input checked="" type="checkbox"/> 緩降機 (3具) <input type="checkbox"/> 避難滑梯 (____座) <input type="checkbox"/> 免電力自走式避難梯 (____座) <input type="checkbox"/> 無障礙斜坡道 (____座) <input type="checkbox"/> 其他：_____					
	空間總數	16間	一般廁所	0間	樓梯總數	1座	
容納人數	400人	無障礙廁所	0間	電梯總數	0座		
現況調查	梁柱裂縫或滲水	<input checked="" type="checkbox"/> 無 <input type="checkbox"/> 有	沉陷或傾斜	<input checked="" type="checkbox"/> 無 <input type="checkbox"/> 有			
	梁柱鋼筋裸露鏽蝕	<input checked="" type="checkbox"/> 無 <input type="checkbox"/> 有	走廊柱位	<input type="checkbox"/> 走廊外側無柱 <input checked="" type="checkbox"/> 走廊外側有柱			

建築物名稱		活力樓	總棟數－編號	3-3
與鄰棟間距 (公分)		<input type="checkbox"/> 小於 7 公分乘上樓層數 <input checked="" type="checkbox"/> 大於等於 7 公分乘上樓層數；或間距大於 50 公分以上		
備註		無		
照片	正面			
	側面			

建築物名稱	活力樓	總棟數 - 編號	3-3
-------	-----	----------	-----

平面配置圖

一樓

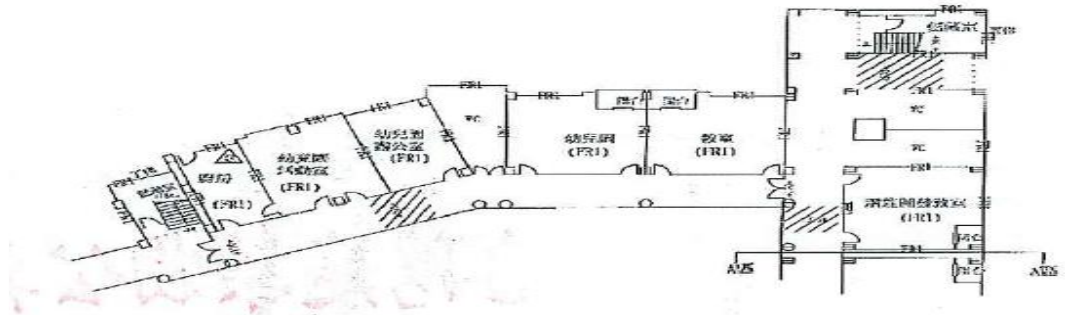

二樓

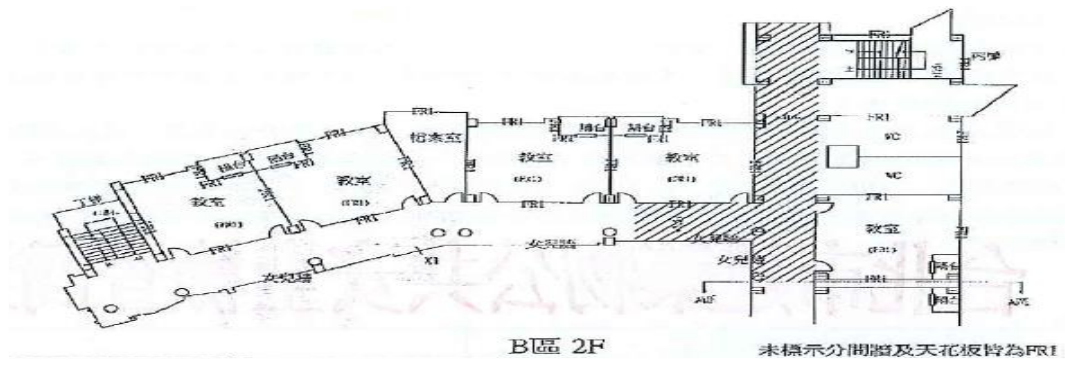

三樓

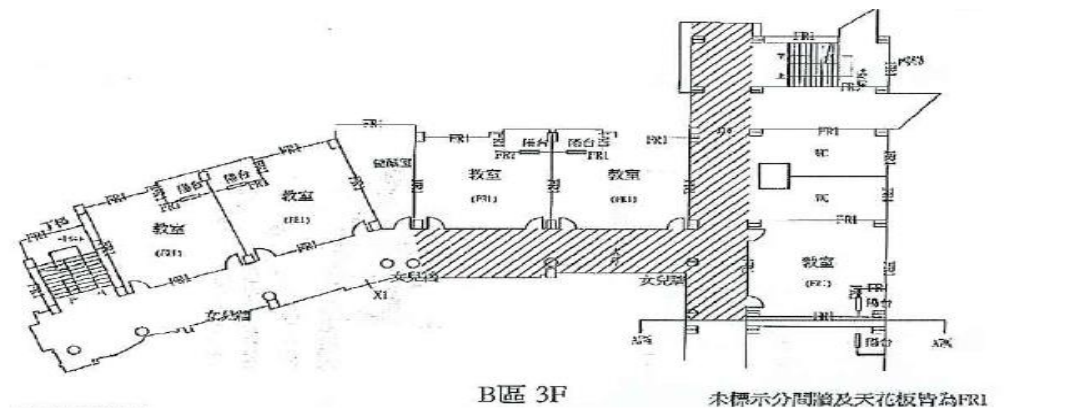

四樓



表 1-4.4 廚房現況資料表

廚 房 位 置	<input checked="" type="checkbox"/> 活力樓 (位於 1 樓) <input type="checkbox"/> 獨立大樓 (地面__樓, 地下__樓)		
填 表 日 期	109 年 9 月 17 日	填 表 人	吳蕙蘭
面積 (平方公尺)	32.398 平方公尺	建 造 年 代	民國 104 年
管 理 人	江惟銓	手 機	0913859513
代 理 人	吳蕙蘭	手 機	0953204911
電 力 負 荷	220V 40 A (填列用電量高者)		
通 風 設 備	<input checked="" type="checkbox"/> 自然通風 <input checked="" type="checkbox"/> 窗及排風機 <input type="checkbox"/> 密閉室冷氣 <input type="checkbox"/> 吊扇 <input type="checkbox"/> 其他: _____		
採 光 照 明	<input type="checkbox"/> 窗自然光 <input checked="" type="checkbox"/> 日光燈 <input type="checkbox"/> LED 燈 <input type="checkbox"/> 省電燈管 <input checked="" type="checkbox"/> T5 燈管 <input type="checkbox"/> 其他: _____		
消 防 系 統	<input checked="" type="checkbox"/> 滅火器: _____ 數量 1 _____ (型式、數量) <input checked="" type="checkbox"/> 火警自動警報系統 <input type="checkbox"/> 手動警報系統 <input type="checkbox"/> 其他: _____		
是否有獨立電源總開關?	<input type="checkbox"/> 否 <input checked="" type="checkbox"/> 是		
出入口是否設緊急出口標示燈?	<input type="checkbox"/> 否 <input checked="" type="checkbox"/> 是		
是否有設緊急照明燈?	<input type="checkbox"/> 否 <input checked="" type="checkbox"/> 是		
照 片			

廚房位置

■ 活力樓 (位於 1 樓)

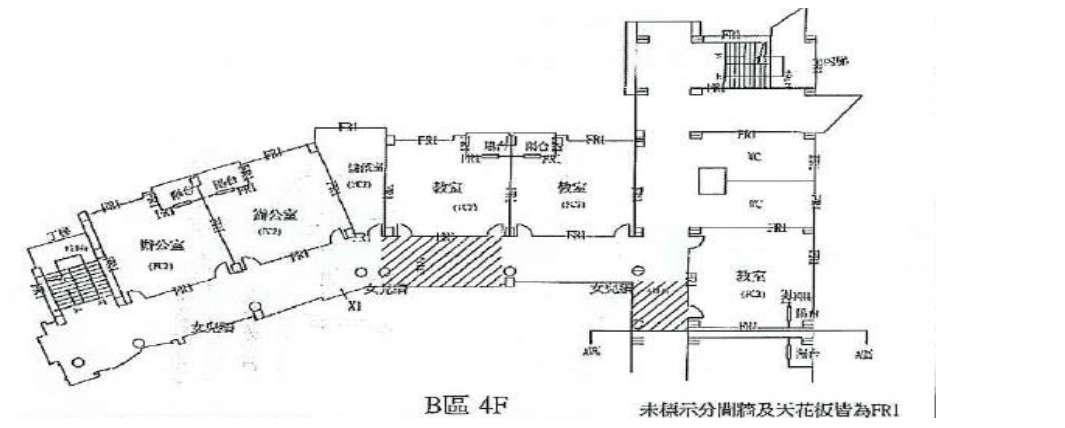
□ 獨立大樓 (地面__樓, 地下__樓)

平面圖

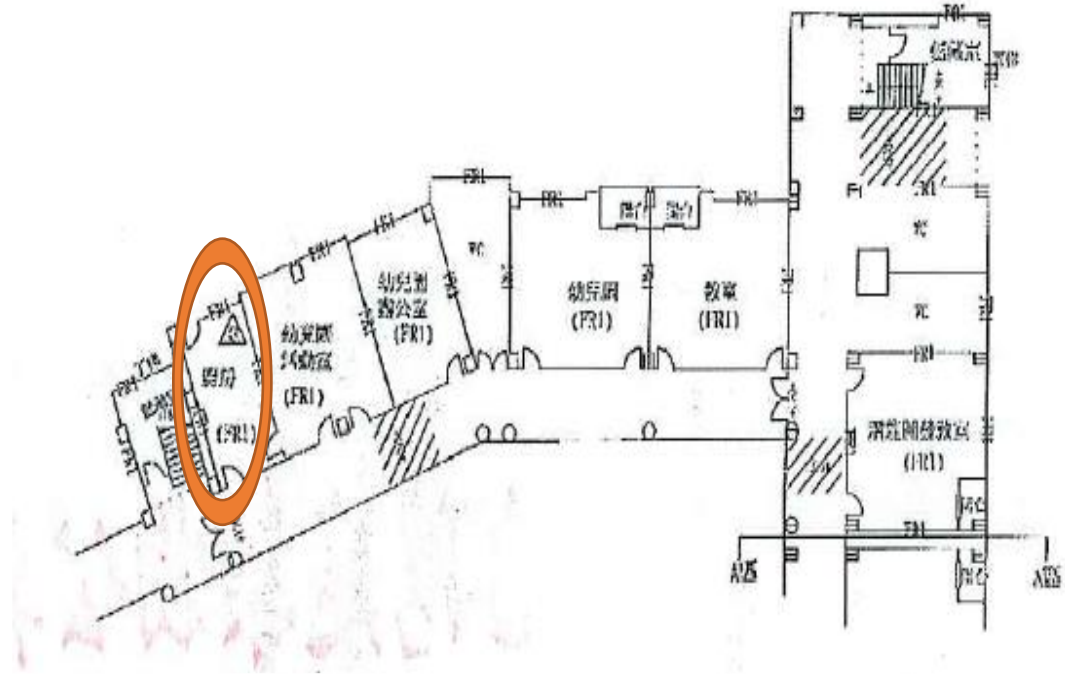

1.5 校園潛在災害評估及分析



圖 1-5.1 地震災害潛勢圖
(瀏覽日期：109年9月10日)



圖 1-5.2 淹水災害潛勢圖
(瀏覽日期：109年9月10日)

貳、共通性事項

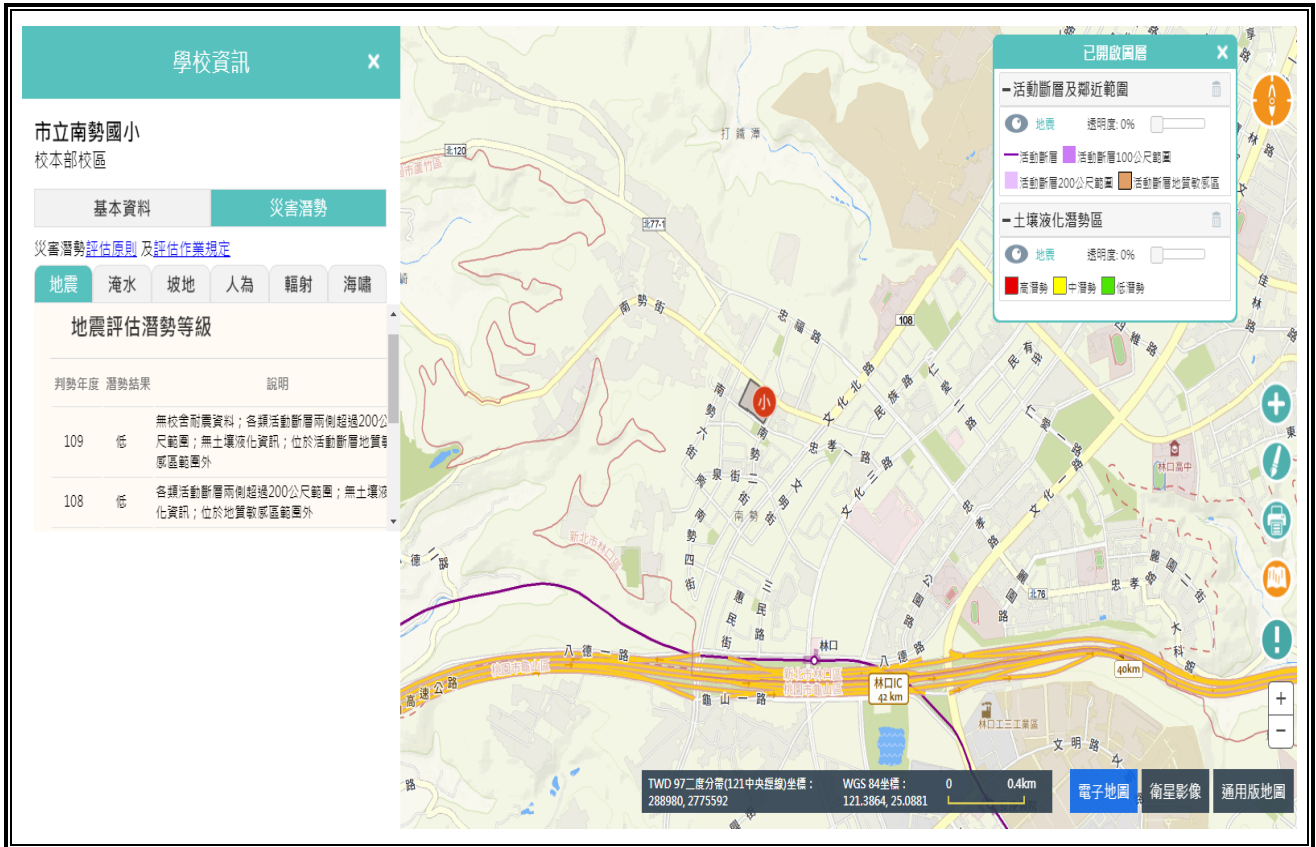
2.1 校園災害防救組織架構與任務

為妥善組織校內人力共同推動災害防救相關作業，學校應設置「校園災害防救委員會」，規劃執行校園平日之災害預防工作，包含定期召開校內災害防救會報、編修校園災害防救計畫、推動防災教育課程與宣導活動、校園環境安全維護措施等工作。校園災害防救組織架構與任務內容說明如下：

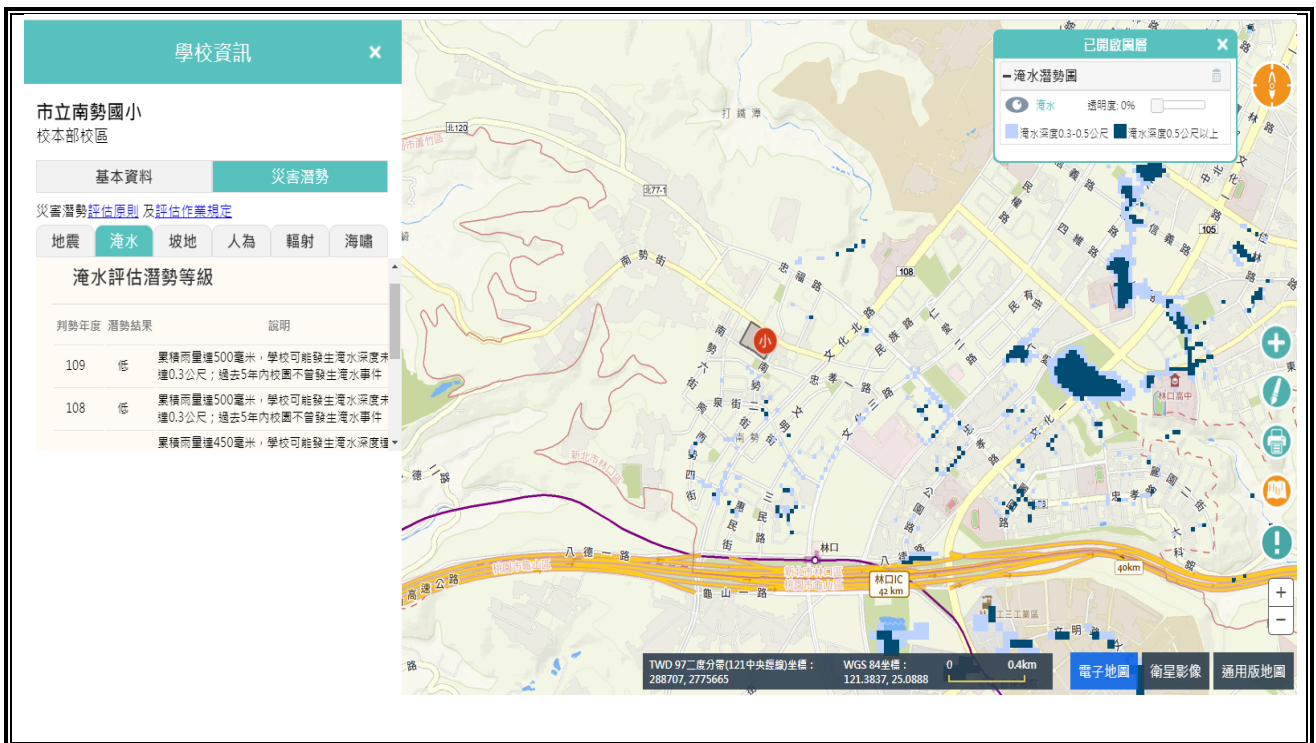
成立校園災害防救委員會

為妥善組織校內人力共同推動災害防救相關作業，於減災、整備、復原時期，由校長擔任召集人，成立校園災害防救委員會，負責學校災害防救相關事宜規劃。依校內人事架構自行調整分配，委任執行秘書一名，進行管考各組作業與協調工作執行事宜，另依據防災任務內容分配人力成立「減災規劃組」、「推動執行組」及「財務行政組」三組，落實平時減災、災前整備及災後復原等災害防救工作。未來可視需求，尋求專業團隊支援、協助及提供建議與諮詢。校園災害防救委員會組織架構圖如圖 2-1 所示；校園災害防救委員會名冊參照工作小組。各組負責工作請參考教育部出版「校園災害管理工作手冊(國民小學適用)」P21 內容所述填列。



圖 2- 1.1 校園災害防救委員會組織架構圖

2.2 校園災害防救應變組織

校園災害防救應變組織需界定清楚各分組之工作，避免於救災時人力分配不均之情形延誤搶救時機。若學校附設有幼兒園、員生消費合作社、社區大學等機構，緊急應變組織應將其納入編組。

教職員工數在 50 人(含)以上之學校，因人力較充足，故將緊急應變組織規劃為四組，分別是搶救組、通報組、避難引導組及緊急救護組。相關組織架構圖如圖 2-2 所示；由於輻射災害所負擔之作業與其他災害類型有所不同，因此各應變小組於輻射災害時之工作項目分配較詳細列出。校園編制成員與緊急應變組織分工表如下圖所示。

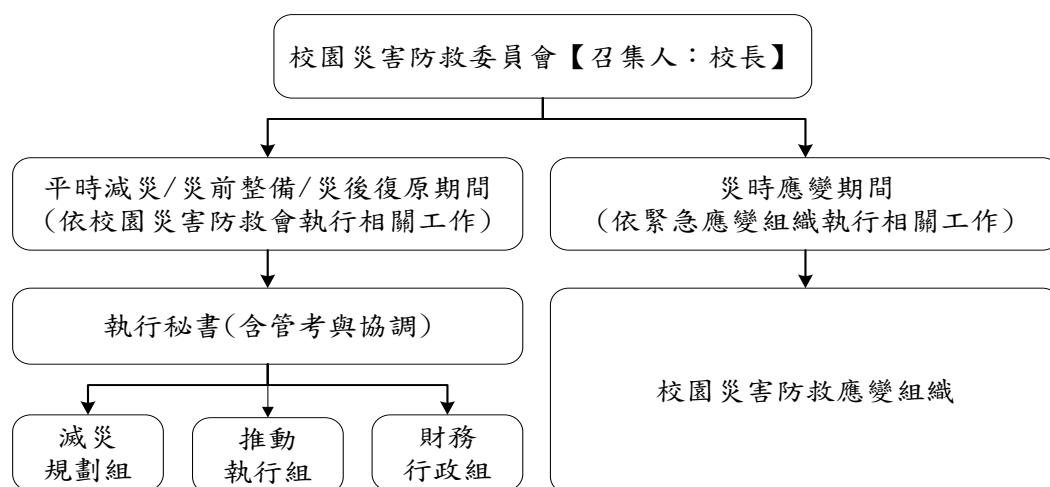

圖 2- 2.2 教職員工數 50 人(含)以上組織架構圖

由於輻射災害所負擔之作業與上述其他災害類型有所不同，為使學校能於輻射災害發生後快速執行負責疏散、避難及搶救等應變工作，宜將應變啟動時機以及各應變小組所擔負之作業明確定義，亦須排定人員進行輪值，確實於災害初期即能快速啟動應變計畫，方能於適當時機召集應變小組成員，並於適當地點集結，進行災情分析及避難救助之行動，以避免因人力分配不均而延誤災害搶救時機。針對各應變小組於輻射災害時之工作項目分配進行說明。

2.3 災害防救作業流程

學校平時審酌災害防救作業管理工作，依「平時預防」(含平時減災及災前整備)、「災時應變」及「災後復原」管理機制進行，於受災前將校園可能導致災源、預設災害狀況，模擬實境動員演練，提升各校災害防救警覺與安全意識，強化臨災時災害防救應變處置，與災後收容復原能力，達到減少災害之效果，其災害防救作業流程如圖 2- 3 所示。

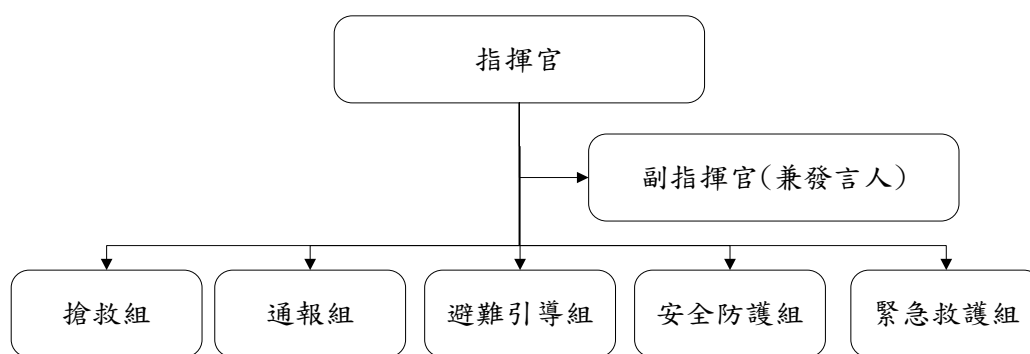

圖 2- 3.3 災害防救作業流程圖

2.4 校園災害防救應變組織之啟動時機

校內之應變組織，應於災害發生視災害情況啟動，啟動時機包含：

地方政府成立應變中心時。

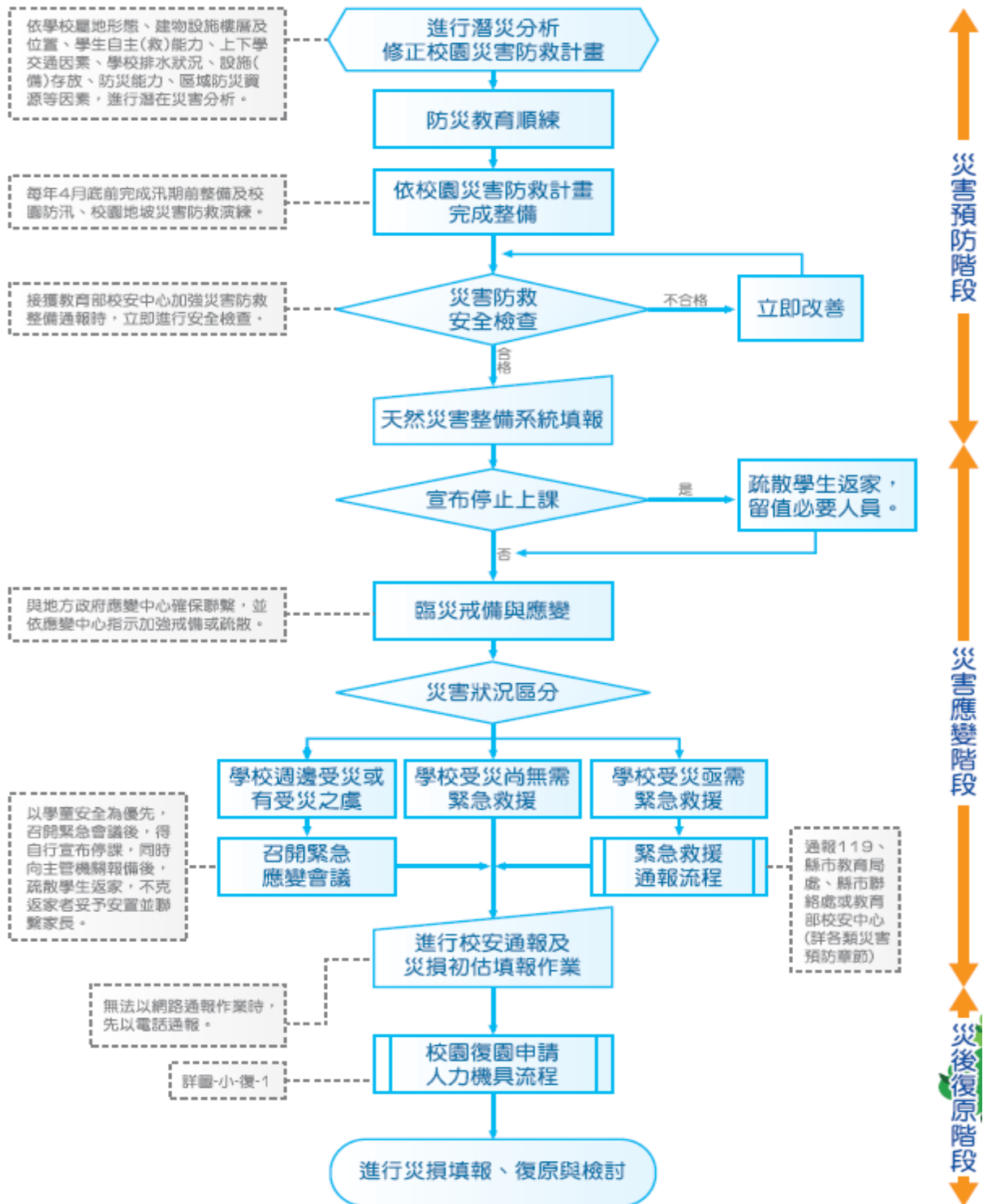
上級指示成立。

學校位於災區且受到災損時。

校長視災情程度啟動應變組織。

交通部中央氣象局發布颱風警報或豪大雨特報時。

感受地震震度大於四級時。

2.5 校園災害防救應變組織之運作

為使學校能於災害發生後快速執行負責疏散、避難及搶救等應變工作，宜將應變啟動時機以及各應變小組所擔負之作業明確定義，亦須排定人員進行輪值，確實於災害初期即能快速啟動應變計畫，方能於適當時機召集應變小組成員，並於適當地點集結，進行災情分析及避難救助之行動，以避免因人力分配不均而延誤災害搶救時機。

2.6 災害通報

災情通報主要目的為爭取時效、掌握先機，快速將災害情報傳達，進行快速之搶救作業；藉由廿四小時的值勤機制，即時協助處理校園緊急危安事件，以有效維護校園整體之安全、安寧。為有效協助本校處理校園安全事件，減少事件之損害程度，依照校園安全及災害事件通報作業要點之規定將進行通報。通報流程如圖 2- 4 所示。



圖 2- 4.4 災害通報流程圖

參、防災應變

3.1 全校災害防救應變小組分組暨工作分配

表 3-1.1 全校災害防救分組工作名冊

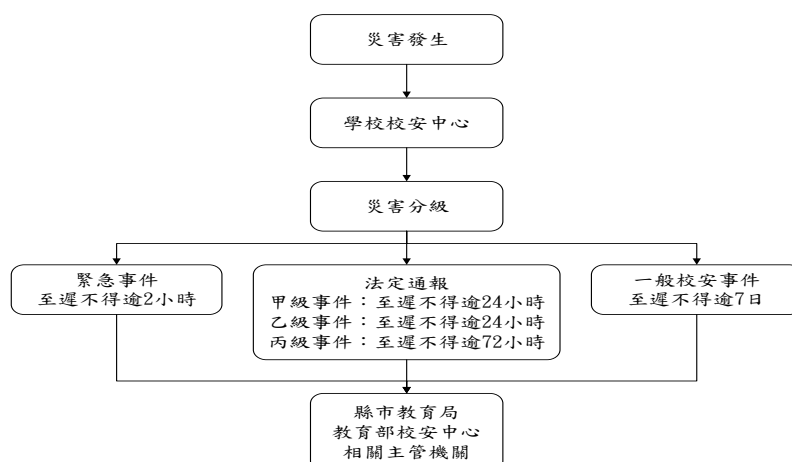
組別/任務	負責單位	協助單位	負責工作
校長	—	—	<ul style="list-style-type: none"> ▶ 依據校園災害防救計畫內容進行權責分工，交付負責單位執行並監督執行狀況。 ▶ 訂定自評機制，負責確認各項災害防救業務之執行成效。
發言人	學務主任	總務主任	<ul style="list-style-type: none"> ▶ 負責統一對外發言，得由各單位人員兼任。
減災整備 設備採購	學務處 生教組	總務處 事務組	<ul style="list-style-type: none"> ▶ 掌握學校所在區域災害特性，進行校園災害潛勢評估，編修學校因應地震、颱風等學校相關之災害防救計畫，並明訂各災害管理週期工作事項、執行人力。 ▶ 製作校園災害防救圖資，如校園防災地圖等。 ▶ 協助校長每學期至少召開 1 次防災工作會報，汛期或業務執行有需求時得加開。會議應邀集相關單位/人員參與，進行工作規劃、協調分工、管控執行情況與進度、綜整工作成果及檢討。 ▶ 如遇災害發生之虞，應召開緊急會議，確保各項應變作為布署得宜，並於災後檢討改善。
防災教育	學務處	教務處	<ul style="list-style-type: none"> ▶ 規劃學校防災教育課程與教師研習。 ▶ 依據學校防災教育課程規劃內容，推動相關課務實施。 ▶ 掌握學校所在區域環境與災害特性，納入課程。
防災演練	學務處	總務處	<ul style="list-style-type: none"> ▶ 規劃防災演練、防災週系列宣導活動等年度重大工作事項及期程。
預算統籌	學務處	總務處 會計室	<ul style="list-style-type: none"> ▶ 針對各項活動經費進行審核、整理，納入學校年度預算編列。 ▶ 各項計畫執行及小組運作所需之會計、事務及採購等行政事務處理。
心理輔導	輔導處	學務處	<ul style="list-style-type: none"> ▶ 參考教育部出版《災難（或創傷）後學校諮商與輔導工作參考手冊》規劃災難（或創傷）之介入與合作原則。

表 3-1.2 緊急應變小組分組表

組別	職務	姓名	手機	職稱	所在建築物/ 樓層	備註	負責工作
指揮官		唐玉真	0922435301	校長	創新樓 二樓		<ul style="list-style-type: none"> ▶ 負責指揮、督導、協調。 ▶ 依情況調動各分組間相互支援。
指揮官代理人		彭成君	0922695002	學務主任	創新樓 一樓		<ul style="list-style-type: none"> ▶ 於校長不在學校或因故無法執行指揮官職務時，擔任指揮官之任務。
發言人		彭成君	0922695002	學務主任	創新樓 一樓		<ul style="list-style-type: none"> ▶ 負責統一對外發言。 ▶ 呈報上級主管相關通報事宜。 ▶ 襄助指揮官指揮、督導及協調等事宜。
搶救組 (滅火班)	組長	江惟銓	0913853513	總務主任	創新樓 一樓		<ul style="list-style-type: none"> ▶ 平時急救常識宣導。 ▶ 檢修與保養救災相關裝備。 ▶ 受災教職員工生之搶救及搜救。 ▶ 清除障礙物協助逃生。
	組員	江承恩	0920407252	自然科任	創新樓 三樓		
		陳憶蓮	0911403351	體育科任	創新樓 三樓		
		翁健歲	0952020189	職工	創新樓 三樓		

組別	職務	姓名	手機	職稱	所在建築物/ 樓層	備註	負責工作
							<ul style="list-style-type: none"> ▶ 協助疏散未能及時避難之教職員工生。 ▶ 關閉校區總電源及瓦斯。 ▶ 設置警示標誌及交通管制。 ▶ 毀損建築物與設施之警示標誌。 ▶ 支援避難引導組及搬運防災救急箱器材。 ▶ 如發生火災，研判火勢，必要時使用滅火器、室內消防栓進行初期滅火工作。
通報組 (通報班)	組長	李明謙	0975783833	教務主任			<ul style="list-style-type: none"> ▶ 通報地方救災、治安、醫療及聯絡有關人員等，並請求支援。 ▶ 通報教育行政主管機關（教育局處）、縣市政府災害應變中心、鄉/鎮/市/區災害應變中心及教育部校園安全暨災害防救通報處理中心，已疏散人數、收容地點、災情等。 ▶ 負責蒐集、評估、傳播和使用有關於災害、資源與狀
	組員	鄭潔文 洪宿珠 蔡怡亭 劉怡紋	0928130778 0915837927 0988015695 0975422993	教學組 資訊組 註冊組 課研組			

組別	職務	姓名	手機	職稱	所在建築物/ 樓層	備註	負責工作
							況發展的資訊。 ▶ 回報災情狀況。 ▶ 啟動社區志工與家長協助。 ▶ 學生家長必要之緊急聯繫。
避難引導組 (避難引導班)	組長	蘇國瑞	0989089602	生教組長	創新樓一樓		
	組員	王添隆	0939666946	自然科	人文樓 活力樓 創新樓		▶ 依據不同災害之應變原則，協助教職員工生進行第一時間的避難。 ▶ 於適當時機，協助教職員工生緊急疏散至集結點。 ▶ 避難人數清點確認。 ▶ 維護教職員工生及集結點安全。 ▶ 進行必要的安撫。 ▶ 視災情變化，引導教職員工生移動、避難與安置。 ▶ 隨時清查教職員工生人數與安全狀況，並回報或申請救護車支援。 ▶ 在集結地點設置服務臺，提供協助與諮詢。 ▶ 學生領回作業。
		康芝芸	0963070822	英語科			
		周煜偉	0958638336	英語科			
		陳意純	0937532060	101 導			
		林慧玲	0921332102	102 導			
		沈杏如	0920206996	103 導			
		黃維娟	0911966549	104 導			
		錢美蘭	0921522002	201 導			
		陳純宜	0952235969	202 導			
		黃郁絜	0900413357	203 導			
		許麗娟	0937831987	204 導			
		陳雲凱	0975268191	301 導			
		蘇永傑	0922708537	302 導			
		王郁嵐	0935163339	303 導			
		林孟佳	0902373766	304 導			
		徐偉哲	0939765119	305 導			
		吳佳樺	0910796800	401 導			
		林庭卉	0987166652	402 導			
		陳雅婷	0934300318	403 導			
	曾子恒	0953336992	404 導				
	張文宿	0919648349	405 導				
	鄭仲宏	0912099479	501 導				
	李宜樺	0988135326	502 導				
	郭乃綺	0921237757	503 導				
	李蕙君	0921327203	504 導				

組別	職務	姓名	手機	職稱	所在建築物/ 樓層	備註	負責工作
		陳冠汝 林怡君 許智勛 高家琍 林維佳 胡佩穎 蔡秋惠 吳英敏 陳嫻懿 田嫻萍 金慧甄	0988167696 0939969488 0913906557 0935657308 0937919163 0903099542 0988825092 0937842962 0955904679 0984320048 0922833764	601 導 602 導 603 導 604 導 藝文科 特教科 特教科 幼兒園 幼兒園 幼兒園 幼兒園			
安全防護 組 (安全防護 班)	組長	吳蕙蘭	0953204911	事務 組長	創新樓 三樓		<ul style="list-style-type: none"> ▶ 建築物及設施安全檢查。 ▶ 教職員工生需要臨時收容時，協助發放生活物資、糧食及飲用水；以及各項救災物資登記、造冊、保管及分配。 ▶ 協助設置警示標誌及交通管制。 ▶ 協助毀損建築物與設施之警示標誌。 ▶ 校區硬體復舊及安全維護。 ▶ 維護臨時收容空間安全。 ▶ 確認停班、停課後，確實疏散校園內人員。 ▶ 防救災設施操作。
	組員	蘇郁婷	0919133929	出納 組長	創新樓 三樓		
		胡嫻云 任志偉	0939291261 0976212701	音樂 職工	一樓 三樓		

組別	職務	姓名	手機	職稱	所在建築物/ 樓層	備註	負責工作
緊急救護組 (救護班)	組長	陳羿潔	0928947831	衛生組長	創新樓一樓		<ul style="list-style-type: none"> ▶ 設立醫護站。 ▶ 針對傷患進行檢傷分類。 ▶ 緊急基本急救、重傷患就醫護送。 ▶ 情緒支持、安撫及心理輔導。 ▶ 登記傷患姓名、班級，建立傷患名冊。
	組員	陳美娟 蕭麗娟 江偵瑜 姜美朱	0910082220 0952809437 0985133052 0920149917	護理師 英語師 專輔師 文書組	創新樓一樓 三樓		

表 3-1.3 緊急應變任務分工表

姓名	手機	職稱	代理人	負責工作
唐玉真	0922435301	校長	彭成君	總指揮官
彭成君	0922695002	學務主任	蘇國瑞	副指揮官兼發言人
蘇國瑞	0989089602	生教組長	林信明	避難引導組組長

3.2 防災演練工作分配

表 3-2.1 防災演練分工表

組別	全校教職員		工作內容	待命位置
	組長	組員		
指揮官	校長 唐玉真		1. 計畫、訓練、指揮、督導與協調。 2. 依情況調動各組織間相互支援。 3. 廣播指導防救、疏散事宜	指揮中心 (司令臺)
副指揮官 (兼發言人)	學務主任 彭成君		1. 統一對外發言。 2. 通報中心受災情形、目前處置狀況等 3. 協助指揮官督導各組執行災害防救作業與成效考評。	指揮中心 (司令臺)
搶救組	1 隊 江惟銓	江承恩、陳憶蓮 翁健崑	1. 災時巡視校園，協助移除可能影響消防活動之物件、回報校園狀況並協助設置警戒標誌。 2. 搶救及搜救受災之學校教職員生，協助受傷人員之移送。 3. 強制疏散不願避難之學校教職員生。 4. 檢查電梯是否有人員受困並停止電梯運轉及關閉電源。 5. 巡視校園是否有火警並負責火災初步處理。	1. 指揮中心 (司令臺) 2. 校園： (1)1 隊搜救創新樓與 2、3 號梯 (2)2 隊搜救人文樓與 1 號梯 (3)3 隊搜救活力樓與 4、5 號梯
	2 隊 秦裕菁	李香慧、楊詒茹 曹佑榮		
	3 隊 吳蕙蘭	蘇郁婷、任志偉 胡嫚云		
通報組	李明謙	鄭潔文、蔡怡亭 劉怡妏、洪宿珠	1. 協助 2 號梯口人員疏散。 2. 協助統計疏散及受困、失蹤人員。(/ 避難引導組) 3. 學生家長之緊急聯繫。 4. 負責蒐集、評估、傳播和使用有關於災害、資源與狀況發展的資訊。 5. 通報地方救災、治安、醫療等單位，並請求支援。	1. 第一時間 待命位置： 【潔文】 2 號梯口(大川堂) 2. 指揮中心 (司令臺)

組別	全校教職員		工作內容	待命位置
	組長	組員		
			6. 通報教育主管行政機關(直轄市、縣市政府教育局處)、縣市政府災害應變中心及教育部校園安全暨災害防救通報處理中心已疏散人數、收容地點、災情。	
避難引導組	蘇國瑞	王添隆、康芝芸 陳意純、林慧玲 沈杏如、黃維娟 錢美蘭、陳純宜 黃郁潔、許麗娟 陳雲凱、蘇永傑 王郁嵐、林孟佳 徐偉哲、吳佳樺 林庭卉、陳雅婷 曾子恒、張文宿 鄭仲宏、李宜樺 郭乃綺、李蕙君 陳冠汝、林怡君 許智勛、高家琍 林維佳、胡佩穎 蔡秋惠、吳英敏 陳珮懿、田嫻萍 金慧甄、周煜偉	1. 協助 1、3、5 號梯口人員從中川堂疏散。 2. 協助 4 號梯口人員從小川堂疏散。 3. 擔任避難引導，疏散學校教職員、學生至避難所，確認、統計全校到場員生之身分與人數(綠單部分與總表名冊)並回報人員之狀況。 4. 協助強制疏散不願避難之學校教職員生。(/ 搶救組) 5. 安撫學生情緒、協調導師提供人力協助。 6. 災時協助設置警戒標誌及動線管理。(/ 搶救組) 7. 災害避難時協助打開緊急出口(如安全門等)，並確認之。或協助操作避難器具以利疏散。(/ 任課教師) 8. 協助避難至學校的民眾之應急所需。	1. 第一時間待命位置： 【芝芸】3 號梯+小川堂) 【煜偉】4 號梯口(工具室) 【添隆】榕樹前引導 1、5 號梯往操場 2. 導師： 班級(各樓層班級疏散引導) 3. 最終疏散點(操場)、指揮中心(司令臺)
緊急救護組	陳羿潔	陳美娟、蕭麗娟 姜美朱、江偵瑜	1. 設立緊急醫護站。 2. 檢傷分類，基本急救、重傷患就醫護送。 3. 緊急處理受傷者及登記其姓名、班級、建立傷患名冊。 4. 安撫及心理諮商。 5. 平常急救常識宣導、醫療器材之維護。 6. 災時協助採購、儲備並協助發放醫藥、生	1. 第一時間待命位置：緊急醫護站(校門進來右側區) 2. 指揮中心(司令臺)

組別	全校教職員		工作內容	待命位置
	組長	組員		
			活物資、糧食與飲水。	
機動組	當日值班警衛	詹芳嵐、何雲鶴 張月華、鐘點教師	1. 人車集結處交通指揮與門口管制。 2. 協助通報、聯繫等事宜。(/通報組) 3. 協助確認人員身分。(/避難引導組)	警衛室

表 3-2.2 表單、器材、物品使用

表單名稱	使用人員	使用時機	負責人員
學生避難疏散情形調查表	導師、避難引導組(班級疏散人數紀錄表、全校員生疏散人數統計總表)、通報組	參照配合對白 24 之後	業務承辦人員
意外災害大量傷患登記表	緊急救護組	參照配合對白 24 之後	業務承辦人員

器材、物品名稱	使用人員	準備及使用地點	使用時機	負責人員
大聲公、行動式麥克風	災害防救應變小組	平時存放於總務處、學務處(行動式麥克風)做器物管理與養護，廣播災害防救應變小組成立時於指揮中心發給指揮中心(指揮官、副指揮官)。	地震稍歇後、參照配合對白 8	搶救組 準備於指揮中心(司令臺)
登記冊、交通警戒標誌、指揮旗	搶救組	交通警戒標誌平時存放於導護準備站，廣播災害防救應變小組成立時於指揮中心(司令臺)發下。	參照配合對白 8	搶救組、機動組 準備於指揮中心
救生哨子	班級	平時存放於班級防災救難包內。	參照配合對白 5 至 6 之間	導師 各班

器材、物品名稱	使用人員	準備及使用地點	使用時機	負責人員
工作背心、頭盔	災害防救應變各小組	平時存放於廣播室內，廣播災害防救應變小組成立時於廣播室外發下。	參照配合對白 8	搶救組 準備於廣播室
醫療器材、擔架	緊急救護組、搶救組	平時放置健康中心，廣播災害防救應變小組成立時擺設於醫護中心。	參照配合對白 8	緊急救護組 準備於醫護中心
長桌 4、椅子 10	災害防救應變小組	平時放置會議室，廣播災害防救應變小組成立時擺設於指揮中心(司令臺)、緊急救護站、避難引導組。	參照配合對白 8	搶救組 準備於指揮中心
對講機	指揮中心*1、醫護組*1、搶救組*3、機動組*1	指揮中心(司令台)。	參照配合對白 8	搶救組 準備於指揮中心
各組告示牌	指揮中心、緊急救護站、通報組、避難引導組(物資中心)	各組織站	參照配合對白 3	業務承辦人員

拍攝重點	錄影記錄	指揮中心	通報中心	拉封鎖線	撲滅火勢	救援傷患	靜態拍攝
拍攝地點	全校	司令臺	司令臺	二號梯	升旗臺 透水磚	四年三班	全校
拍攝人員	俊綺	怡紋	怡紋	祐榮	蕙蘭	憶蓮	信明

3.3 南勢國小逃生路線圖

平時提供師生瞭解校園周邊環境，並增進防災的基本認知；災害發生時，提供師生避難疏散路線指引，以確保生命安全。



圖 3-3.1 南勢國小校園防災地圖 (地震)

3.4 國家防災日暨複合式防災演練腳本

時間	演練項目	演練內容(動作)	地點
9:21 至 9:23	一、事故發生與察覺 (一) 情境模擬與介紹 (二) 師生安撫與指導	<p><u>(中央氣象局地震預警系統警報發布，透過校內廣播系統發送警報)</u></p> <p>地震預警警報發布，全校師生預做避難掩護動作。</p> <p>01. 各班導師：有地震，請同學不要慌張，以物品保護頭頸部，迅速蹲在桌子底下，<u>頭頸部與身體低於桌面</u>，等待地震過後再聽從老師指揮進行疏散。</p> <p>02. 學生：是。</p> <p><u>(教師與學生皆必須進行掩蔽：趴下、掩護、穩住)</u></p> <p>各班教師進行安撫及避難指導，且注意天花板上的燈具、懸掛物及周邊窗戶與櫃子是否會掉下或倒下。</p>	教室
9:23 至 9:26	二、學生疏散與避難引導 (一) 師生疏散與避難 (二) 避難引導與清查	<p><u>(指揮官判斷有需要緊急避難，告知副指揮官進行疏散避難。)</u></p> <p>接下來進行的是演練項目二：學生疏散與避難引導。</p> <p>[電話廣播]或[全校麥克風廣播]</p> <p>03. 指揮官：<u>(校長)</u>各位老師、同學，剛剛發生地震，請大家不要慌張，因應災害的發生，現在校方已成立緊急應變組織。請老師攜帶學生資料袋與緊急防災救難包，帶領同學依防災地圖及避難引導標示，進行疏散避難。</p> <p>04. 副指揮官：<u>(學務主任)</u>請避難引導組及其他疏散小組人員立即就位各樓梯口。緊急救護組請設立緊急醫護站。</p> <p>05. 副指揮官：<u>(學務主任)</u>同學下樓梯請<u>不要奔跑、推擠、講話</u>，依照平時教導之疏散避難路線至避難場地。</p>	教室

時間	演練項目	演練內容(動作)	地點
		<p>各班教室內老師進行疏散避難提醒。</p> <p>(可吹哨子示警開始疏散：一長音後四短音)</p> <p>06. 各班導師：在疏散的時候，請大家戴上防災頭套、拿著桌墊或其他的物品或用手保護頭頸部，以防止遭到掉落物砸傷。</p> <p>07. 學生：是。</p> <p>(進行緊急疏散避難。)</p>	
		<p>(導師指揮同學到達疏散避難地點後成升旗隊伍蹲下。導師清點人數、安撫學生情緒。)</p> <p>(完成緊急疏散避難。)</p> <p>[無法廣播時，以吹哨子集合人員。搶救組整備器材與設備]</p>	避難地點
9:26 至 9:31	<p>三、地震災情發佈和緊急應變組織的啟動</p> <p>(一) 啟動災害應變組織</p> <p>(二) 校園災情勘察與回報</p> <p>(三) 人數統計與回報</p> <p>(四) 災情掌握與回報</p>	<p>接下來進行的是演練項目三：地震災情發布和緊急應變組織的啟動。</p> <p>08. 指 揮 官：(校長)請各任務小組開始進行點名與回報。</p> <p>09. 副 指 揮 官：(學務主任)現在進行對講機的測試通話。</p> <p>緊急應變組織間的對講機測試通話、各組組長向副指揮官回報成員集合狀況。</p> <p>(各組組長與副指揮官彼此通話測試)</p> <p>10. 副 指 揮 官：(學務主任)請各組組長向我回報集合狀況，請避難引導組回報。</p> <p>11. 避難引導組：(生教組)報告副指揮官，避難引導組組員已協助班級抵達疏散點及人數統計工作，完畢。</p> <p>12. 副 指 揮 官：(學務主任)收到，請搶救組回報。</p> <p>13. 搶 救 組：(總務主任)報告副指揮官，搶救組共三隊，應到 12 名，實到 12 名，完畢。</p> <p>14. 副 指 揮 官：(學務主任)收到，請緊急救護組回報。</p> <p>15. 緊急救護組：(衛生組長)報告副指揮官，緊急救護組應到 5 名，實到 5 名，完畢。</p> <p>16. 副 指 揮 官：(學務主任)收到，請通報組回報。</p> <p>17. 通 報 組：(教務主任)報告副指揮官，通報組應到 5 名，實到</p>	<p>指 揮 中 心</p> <p>指 揮 中 心</p>

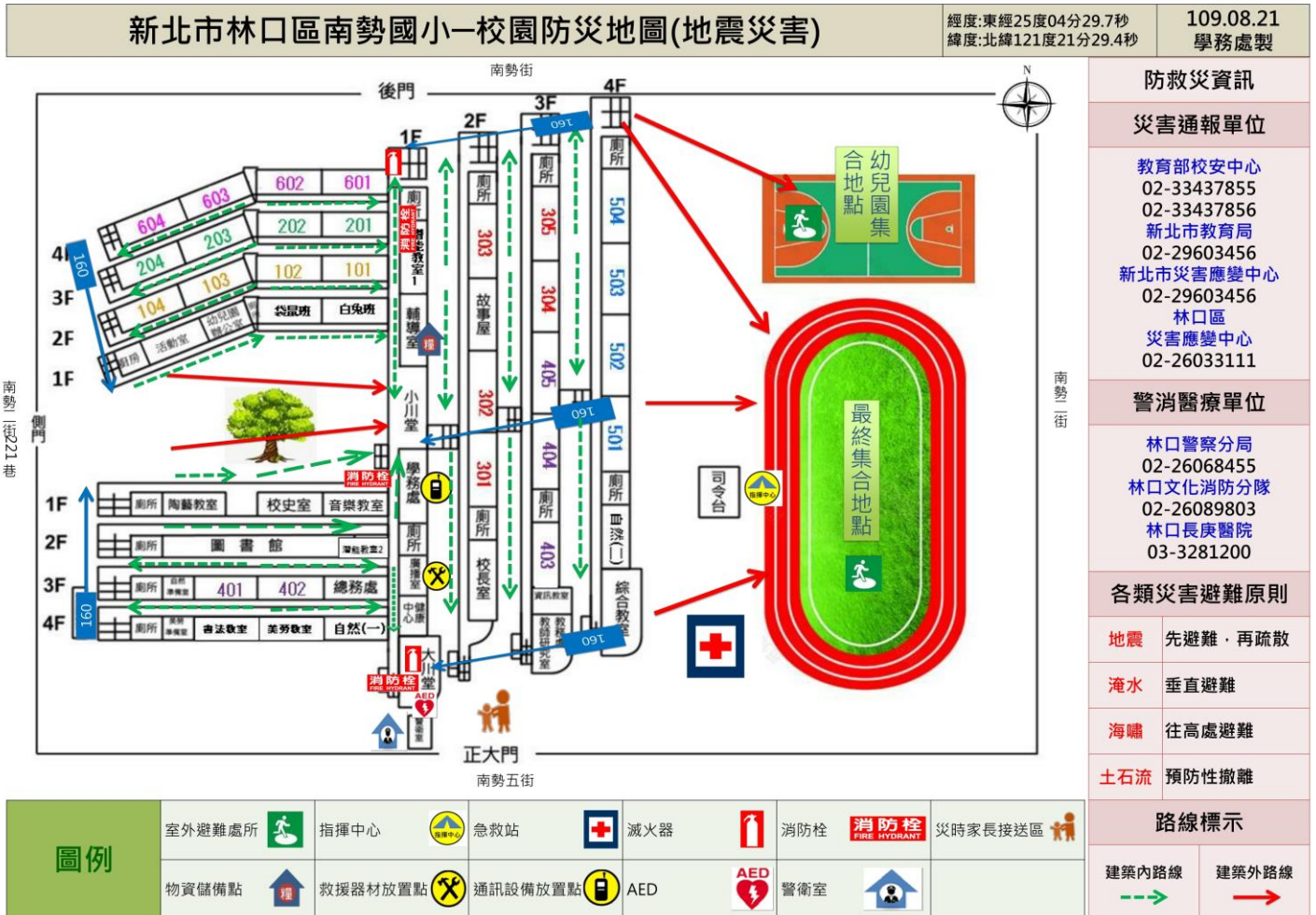
時間	演練項目		演練內容(動作)	地點
			<p>5名，完畢。</p> <p>18. 副指揮官：(學務主任)收到。報告指揮官，應變組織人員皆已就定位，聽候指示。</p> <p>19. 指揮官：(校長)請各組確實執行任務，注意安全並隨時回報。</p> <p>接下來進行搶救組巡視校園受災狀況與避難引導組清查與回報校師生人數。</p> <p>20. 副指揮官：(學務主任)請搶救組開始巡視校園，並注意自身安全，隨時回報校園受災狀況。</p> <p>21. 搶救組：(總務主任)搶救組收到。請搶救1隊巡視創新樓，搶救2隊巡視人文樓，搶救3隊巡視活力樓，周邊有任何狀況請立即回報。</p> <p>22. 副指揮官：(學務主任)避難引導組與通報組，請統計各班人數後回報，完畢!</p> <p>23. 避難引導組、通報組：(教務主任、生教組)收到，完畢!</p>	指揮中心
9:31 至 9:35	三、地震災情發佈和緊急應變組織的啟動	<p>(一) 啟動災害應變組織</p> <p>(二) 校園災情勘察與回報</p> <p>(三) 人數統計與回報</p> <p>(四) 災情掌握與回報</p>	<p>(各班老師向指揮中心避難引導組、通報組回報到達班級並繳回導師回報狀況單)</p> <p>(唸出班級、應到與實到人員：潔文、怡姣 填寫人員彙整單：宿珠、怡亭)</p> <p>(避難引導組、通報組組員向組長回報清點後的班級數與人員數，並作統計)</p> <p>現在本校師生已迅速疏散至避難地點，緊急疏散避難完成。學校建築物災損狀況待確認，避難引導組回報指揮中心統計狀況。</p> <p>24. 避難引導組：(生教組)副指揮官，聽到請回答。</p> <p>25. 副指揮官：(學務主任)收到，請講。</p> <p>26. 避難引導組：(生教組)報告副指揮官！全校目前在避難地點之師生應到865人，實到864人，未到學生1名，該生為4年3班張皓宸，於創新樓避難時受困於4年3班教室，完畢!</p> <p>27. 副指揮官：(學務主任)現有1名學生失蹤，請搶救組立即前往創新樓搶救，注意是否有其餘學生受困於教室或受</p>	指揮中心

時間	演練項目		演練內容(動作)	地點
			<p>傷，並請回報校園受災情形，完畢。</p> <p>28. 搶救組：(總務主任)收到，完畢。</p>	
<p>9:35 至 9:45</p>	<p>四、緊急搜救與傷患救助</p>	<p>(一) 失蹤人員搜救與處理。</p> <p>(二) 傷患急救與後送。</p>	<p>29. 搶救組：(總務主任)報告副指揮官，搶救組1隊在創新樓3樓4年3班教室內發現一名學生，因疏散時受困於教室，並造成膝蓋受傷，建議將學生帶離現場再行治療。</p> <p>30. 副指揮官：(學務主任)收到，請緊急救護組攜帶救難工具至創新樓3樓4年3班協助搶救組救助受傷學生，注意自身安全並以對講機保持聯絡。</p> <p>31. 緊急救護組：(衛生組)收到，完畢。(文書組、專輔老師、麗娟師)留守，衛生組、護理師前往協助救援。</p> <p>*救援時請承恩師、衛生組長、護理師將傷患以長背板帶回緊急救護站，總務主任、憶蓮師從旁協助，並填寫緊急傷患調查表。</p> <p>32. 搶救組：(輔導主任)報告副指揮官，搶救組2隊在二號梯間發現有一電燈燈座稍微脫落搖晃，將拉起封鎖線避免人員通行，並持續進行巡視作業，完畢！ (輔導組、特教組拉起封鎖線)</p> <p>33. 副指揮官：(學務主任)收到，請搶救組2隊與3隊，繼續巡視校園其他角落，並隨時回報災情，完畢。</p> <p>34. 搶救組：(輔導主任、事務組)收到，完畢。</p> <p>35. 搶救組：(事務組)報告副指揮官，搶救組3隊在升旗臺旁透水磚發現火苗及濃煙，疑似因地震破壞造成電線走火，完畢。</p> <p>36. 副指揮官：(學務主任)收到，請搶救組立即進行初步滅火，將聯絡消防局前來協助滅火，請注意自身安全並以對講機保持聯絡。</p> <p>37. 副指揮官：(學務主任)請通報組聯絡消防局前來協助滅火。</p> <p>38. 通報組：(教務主任)是。</p>	<p>避難地點</p>

時間	演練項目	演練內容(動作)	地點
		<p>39. 通 報 組：(教務主任)林口消防隊您好，這裡是南勢國小，本校升旗臺旁發生電線走火，請消防局前來協助滅火。</p> <p>40. 通 報 組：(教務主任)報告副指揮官，本組已聯絡消防局，他們將儘速趕到學校協助火勢撲滅。</p> <p>41. 搶 救 組：(事務組)報告副指揮官，本組已進行初步滅火，並與消防局成功將火勢撲滅，將持續觀察現場狀況。</p> <p>42. 副 指 揮 官：(學務主任)收到，完畢。</p> <p>42. 搶 救 組：(抵達醫護站)(總務主任)副指揮官，聽到請回答。</p> <p>43. 副 指 揮 官：(學務主任)收到，請講？</p> <p>44. 搶 救 組：(總務主任)報告副指揮官，搶救組已順利將 1 名輕傷學生送至緊急醫護站並完成包紮，完畢。</p> <p>45. 副 指 揮 官：(學務主任)收到，完畢。</p> <p>(各班導師持續安撫學生情緒)。</p> <p>本校疏散避難導師回報狀況掌握一切平安；若有失蹤人員，則需請指揮中心指揮搶救組協助搜尋。本校學務主任需確實掌握教職員工疏散狀況並向指揮官回報。</p> <p>46. 避難引導組：(生教組)副指揮官，聽到請回答。</p> <p>47. 副 指 揮 官：(學務主任)收到，請講。</p> <p>48. 避難引導組：(生教組)報告副指揮官，全校到達班級有 28 班，全校師生人數應到 (865) 名、實到(865)名，完畢！</p> <p>49. 副 指 揮 官：(學務主任)收到。請搶救組持續巡視校園災損，有任何狀況請隨時回報。</p> <p>50. 搶 救 組：(總務主任、輔導主任、事務組)收到，完畢！</p> <p>51. 副 指 揮 官：(學務主任) 報告指揮官，全校到達班級含幼兒園共有 28 班，沒有職員或學生失蹤。請搶救組有任何狀況隨時回報。</p> <p>52. 指 揮 官：(校長)請執行任務的各組人員注意自身安全，有任何</p>	

時間	演練項目		演練內容(動作)	地點
			<p>訊息立即通知指揮中心。</p> <p>53. 搶救組：(總務主任、輔導主任、事務組)收到，完畢!</p> <p>(搶救組持續巡視校園)</p> <p>(指揮官進行安撫，讓孩子情緒穩定)</p>	
9:45 至 9:51	五、災情的掌握及通報	<p>(一) 校園災情勘察與回報</p> <p>(二) 災情掌握與回報</p>	<p>54. 指揮官：(校長)全校教職員工、各位同學，剛才地震搖晃十分劇烈，依據中央氣象局地震測中心發布的最新訊息，上午9時21分，臺南發生芮氏規模6.9的地震，本校所在地區震度為4級。不過在緊急應變組織的有效處置下，學校的各棟建築物沒有嚴重毀損、人員平安，請大家安心。現在請老師將學生帶回教室，若有餘震，請大家務必再次就地避難，並注意疏散指示。</p> <p>55. 副指揮官：(學務主任)請通報組向新北市災害應變中心報告本校災情與處理情形，並透過網路向教育部校安中心陳報。</p> <p>56. 通報組：(教務主任)是。新北市災害應變中心您好，這裡是南勢國小。本校遭受地震影響，人文樓有些許損壞，升旗臺旁發生火災已成功撲滅，其餘大樓則無明顯損壞。1名輕傷學生已由本校緊急醫護隊包紮處理。</p> <p>避難師生人數共865名。</p> <p>57. 通報組：(教務主任)報告副指揮官，通報組已向上陳報災情及處理結果。</p> <p>58. 副指揮官：(學務主任)收到。</p> <p>司儀：以上「國家防災日地震災害防救演練」到此結束。謝謝各位！</p>	避難地點

表 3-4.1 防災人數掌控回報單

班級：_____年_____班

全班人數	到場人數	請假人數	失聯人數

導師簽名：_____

3.5 災害應變器材檢核表

表 0-5.1 災害應變器材檢核表

應變器材	數量	單位	存放地點	負責人員	檢查結果		補強內容
					已完備	需補強	
個人防護具							
工作手套	24	雙	工具室	任志偉	√		
消防衣	0	套				√	
安全帽	1	個				√	
防災頭套	800	個	各班教室	各班導師	√		
簡易式口罩	10	個	工具室	任志偉	√		
安全鞋	0	雙				√	
雨衣	5	套	學務處	蘇國瑞	√		
哨子（警笛）	10	個	學務處	林信明	√		
檢修搶救工具							
（移動式）抽水機	1	組	地下一樓	任志偉	√		
（移動式）發電機	0	個				√	
備用接頭、管線等	1	個	工具室	任志偉	√		
破壞工具組	0	組				√	
挖掘工具	5	支	工具室	任志偉	√		
緊急照明燈	0	組				√	
清洗機	0	組				√	
推水器	50	支	各樓層廁所	陳羿潔	√		
沙包	20	個	地下一樓	任志偉	√		
擋水板	5	個	工具室	任志偉	√		
滅火器（ABC）	20	支	各樓層	吳蕙蘭	√		
火鉤	0	個				√	

應變器材	數量	單位	存放地點	負責人員	檢查結果		補強內容
					已完備	需補強	
繩索 (30 公尺)	0	條				√	
萬用鑰匙	4	組	總務處	吳蕙蘭	√		
安全管制用工具							
夜間警示燈	4	組	校園前後門	吳蕙蘭	√		
警示指揮棒	5	組	警衛室	陳新連	√		
反光型指揮背心	10	件	學務處	蘇國瑞	√		
手電筒	2	個	警衛室	陳新連	√		
警戒錐	20	只	學務處	蘇國瑞	√		
攜帶式揚聲器 (手提擴音機)	2	個	學務處	蘇國瑞	√		
監視器	60	臺	校園各樓層、前 後門、警衛室	吳蕙蘭	√		
通訊聯絡工具							
無線電對講機	6	支	學務處	蘇國瑞	√		
手機	1	支	校長室	唐玉真	√		
播音設備	3	臺	播音室、司令臺、 綜合教室	吳蕙蘭	√		
緊急救護用品							
擔架	1	組	健康中心	陳美娟	√		
自動體外心臟電擊 去顫器 (AED)	2	組	大穿堂	陳美娟	√		
急救箱	2	組	健康中心	陳美娟	√		
氧氣筒/瓶	5	個	健康中心	陳美娟	√		
保暖用大毛毯或電 熱毯	1	件	健康中心	陳美娟	√		
骨折固定板	1	個	健康中心	陳美娟	√		
長背板加頭部固定	1	個	健康中心	陳美娟	√		

應變器材	數量	單位	存放地點	負責人員	檢查結果		補強內容
					已完備	需補強	
器擔架							
三角繃帶	20	個	健康中心	陳美娟	√		
冷敷袋/熱敷袋	20	個	健康中心	陳美娟	√		
額溫槍/耳溫槍	30	支	健康中心	陳美娟	√		
醫用口罩	2000	個	健康中心	陳美娟	√		
酒精	50	瓶	健康中心	陳美娟	√		
消毒水	30	瓶	健康中心	陳美娟	√		
疏散用品							
緊急救護搬運椅	0	個				√	
備用緊急輪椅	2	個	健康中心	陳美娟	√		
逃生救助袋	0	組				√	
臨時收容用品							
備用電池	0	個				√	
食品	100	份	學務處	彭成君	√		
帳篷	1	組	學務處	彭成君	√		
睡袋	1	個	學務處	彭成君	√		
其他							
建築物、設備圖書	3	套	總務處	吳蕙蘭	√		
蠟燭	10	個	總務處	吳蕙蘭	√		
防火毯	0	件	總務處	吳蕙蘭	√		
打火機	5	個	總務處	吳蕙蘭	√		
檢核日期	109年9月8日			檢核人簽章			校長簽章

3.6 支援單位聯絡清冊 表 0-6.1 支援單位聯絡清冊

單位名稱	聯絡電話	聯絡人	支援工具或技術 (服務項目及內容)	備註
應變中心				
中央災害應變中心	02-89114211	承辦人	全國性防災事務	
新北市災害應變中心	02-29603456	承辦人	地方政府防災事務	
林口區災害應變中心	02-26033111	承辦人	區域性防災事務	
教育行政主管機關				
教育部校安中心	02-33437855	承辦人	校園安全防災通報	
新北市政府教育局	02-29603456	承辦人	學校防災事務	
縣市主管機關				
新北市政府	02-29603456	承辦人	政策擬定、應變措施	
消防局	02-89519119	承辦人	救災及緊急事故排除	
社會局(處)	02-29603456	承辦人	連結社政相關資源	
交通局(處)	02-29603456	承辦人	交通維護與人員疏散	
工務局(處)	02-29603456	承辦人	建築結構評估與修繕	
衛生局	02-22577155	承辦人	醫療資源及衛教宣導	
環保局	02-29532111	承辦人	廢棄物處理及環境維護	
警察局	02-26068455	承辦人	維護校園及社區治安	
南勢里辦公室	0932332155	陳國烝	結合鄰里社區人力資源	
警政、消防、醫療單位				
林口文化消防分隊	02-26089803	承辦人	區域防災、火警及災損狀況處理。	距離 1.0 公里 4 分鐘可 抵達
林口分局(忠孝派出所)	02-26068455	白佩玉	協助治安維護及交通安全	距離

單位名稱	聯絡電話	聯絡人	支援工具或技術 (服務項目及內容)	備註
				公里 約__ 分鐘 可抵 達
長庚醫院	03-3281200	承辦人	急救及醫療服務	距離 2.9公 里 約10 分鐘 可抵 達
公共設施負責單位				
自來水公司林口服務所	02-26031880	承辦人	區域供水及管線維護	
台電林口服務所	03-2111911	承辦人	區域電力供給與維護	
欣泰瓦斯林口服務處	02-26001810	承辦人	瓦斯及天然氣相關服務	
其他支援單位				
家長會長/代表	0920909084	陳健峰	連結家長會資源	