

113學年度第1學期
豐年國小家長日

幼兒園 園務宣導



我們這一家

園所概況介紹

行政團隊

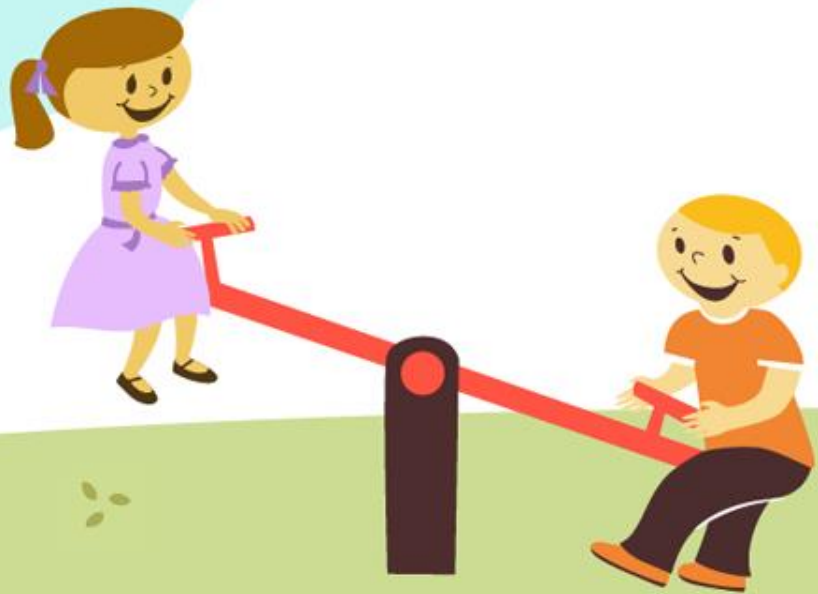

園所概況介紹

➤ 113學年度新增幼幼班

20位
老師

2位
學前特教
助理員

1位
護理師

3位
廚工



豐年附幼班級概況

7班普幼班

2班學前特幼班

月亮班

星星班

彩虹班

藍天班

銀河班

太陽班

白雲班

海洋班

寶貝班



行政團隊

➤ 連絡電話

▪ 辦公室

22017102#64 (主任)

22017102#63(謝老師)

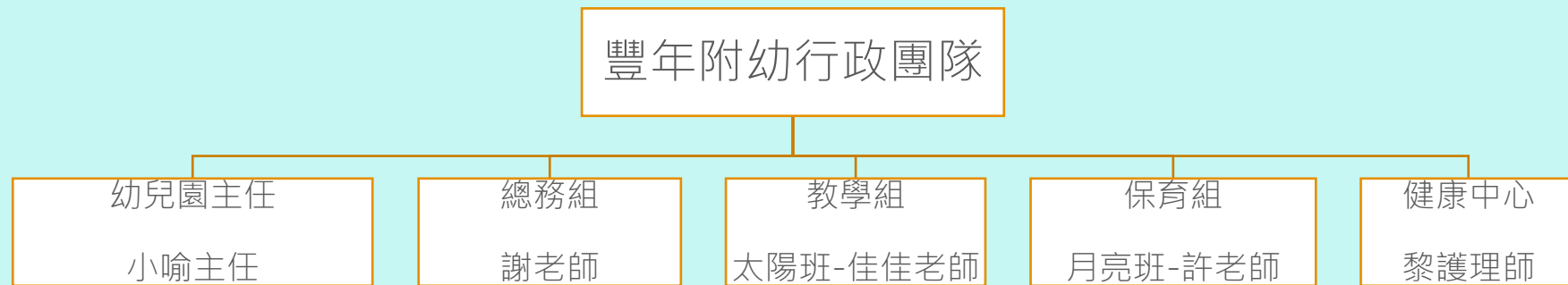

幼兒園主任

- 綜合性園務
- 人事
- 註冊
- 補助
- 課後留園
- 融合教育
- 全園性活動督導

總務組

- 各項採購
- 幼刊編輯
- 設備,教具管理

教學組

- 特教相關業務
- 課程教學規劃
- 教學行事曆,成長手冊編輯

保育組

- 餐點管理
- 食材規劃

護理師

- 配合衛生所各項保育工作推動
- 保險業務



行政業務宣導

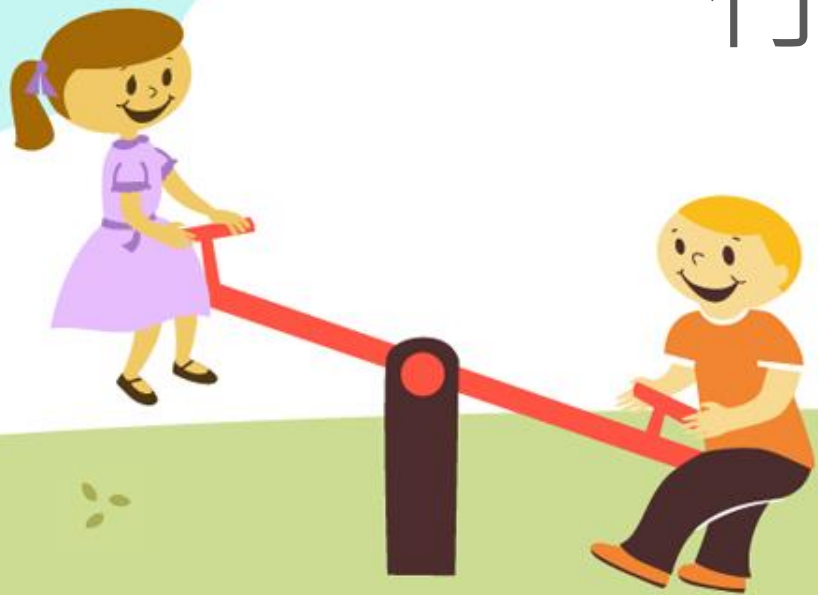

請假 / 退費辦法

1.請假事宜

- 法定傳染病-常見於幼兒園之腸病毒、病毒性腸胃炎（諾羅、腺病毒、輪狀病毒）、結膜炎、腮腺炎、流感等等皆需通報。
- 因學校端需於24小時內通報，請家長若有以上症狀務必第一時間通知老師。
- 請假可利用電話/通訊軟體/新北校園通app請假。

2.請假退費：有以下情形之一，則按當月請假比例，退還繳交費用：

- 幼兒因故請假，於請假日前辦妥請假手續，且實際請假日數**連續**達上課日**五日以上**。（**需事先通知**）
- 因法定傳染病、流行病或流行性疫情強制停課，幼兒於停課期間配合停課。
- 退費統一期末辦理。
- 免繳費身分不予以退費。



就學補助說明

◎確認身分後→再發繳費單:

如有幼生須修改身分別或胎次，因還需要報局修正，故需待全園幼生身分別與胎次皆修正之後才會發放繳費單。

1.第一胎：每月繳交費用為\$650，
113-1上課月數為4.5個月，
 $\$650 \times 4.5 = \2925 。

2.第二胎以上、低收、中低收、身心障礙幼兒（經鑑輔會認定或持有核可醫院之評估報告或身心障礙手冊），政府全額補助。

3.113-1保險費用:\$200
(低收/原住民/身心障礙重度幼兒免繳交)

4.家長會費:\$100
(兄弟姊妹同園者由年紀小之弟妹繳交)

* 如符合以上相關身分但確認單上之身分與試算金額不符，請提供相關證明文件

113學年度第1學期 新北市新莊區豐年國民小學附設幼兒園家長每月繳費數額試算表

- 家長每月繳交定額費用，與幼兒園收費間的差額由行政院協助家長支付給幼兒園，家長不用提出申請。
 - 第1胎子女：每月不超過 1,000 元。
 - 第2胎(含)以上、低收或中低收入戶家庭子女、身心障礙幼兒：免繳費用。
- 全學年收費總額，以地方政府規定或公告的收費項目為計算基準，包括學費、雜費、代辦費（活動費、材料費、午餐費、點心費）等項目。
- 家長每月繳費數額請參閱下表：

幼兒年齡	屬性	全日制	
		收費分攤方式	
		家長每月繳費(元)	政府協助支付
5歲	第1胎	650	幼兒園收費數額與家長繳交費用之間的差額，由行政院協助家長支付給幼兒園
	第2胎(含)以上	0	
	低收入戶、中低收入戶、身心障礙幼兒	0	
4歲	第1胎	650	幼兒園收費數額與家長繳交費用之間的差額，由行政院協助家長支付給幼兒園
	第2胎(含)以上	0	
	低收入戶、中低收入戶、身心障礙幼兒	0	
3歲	第1胎	650	幼兒園收費數額與家長繳交費用之間的差額，由行政院協助家長支付給幼兒園
	第2胎(含)以上	0	
	低收入戶、中低收入戶、身心障礙幼兒	0	
2歲	第1胎	650	幼兒園收費數額與家長繳交費用之間的差額，由行政院協助家長支付給幼兒園
	第2胎(含)以上	0	
	低收入戶、中低收入戶、身心障礙幼兒	0	



餐點補助說明

- 1.補助對象：弱勢兒童及少年生活扶助之幼兒、特殊境遇家庭幼兒、身心障礙（或發展遲緩）幼兒、原住民（3-5歲）及寄養家庭幼兒
- 2.不得與其他補助重複申領（例如中低收入、二胎免學費、其他政府補助.....）

原住民子女學前教育補助說明

- 1.二歲班幼兒
- 2.依實際支出就學費用補助。
- 3.不得與其他補助重複申請（例如中低收入、二胎免學費、其他政府補助.....）

金額最多補助家長繳交費用2925元，保險、家長會費不在補助範圍內。

符合資格請家長9/20前提供相關證明文件提出申請



延長照顧服務

1. 辦理日期:113/8/30~114/1/13

• 113/9/13 家長日暫停一次。

• 113/9/16、113/10/21、113/11/25為本園教學會議時間課後暫停。

• 以上停課日期如有變更將於1個禮拜前通知。

2. 開辦時間:下午4點至5點、下午4點至6點、下午4點至7點三個時段。

3. 請家長於勾選參加之時段前接送小孩。

4. 接送班級將由各班級老師各別通知。

5. 延長照顧退費相關說明:事前且連續請假達五日以上予以退費。非因強制性傳染性疾病停課者非事前告知恕不退費。

• [臨托與逾時相關規定請上幼兒園網頁-左側檔案下載查看](#)

• [平日延長照顧臨時托育，每小時50元，在符合師生比之情況下得以收托。\(請提前告知以免當天師生比不足以收托之情形\)](#)

• [接送時請配戴接送卡](#)



融合教育

- 在實施融合教育前，全園教師會於教學會議上討論本年度的融合方式，並且參照指導教授的建議做融合活動的修正，以作為本年度融合教育活動計劃。
- 本園的融合教育理念為：愛、接納及專業。透過融合教育計劃的運作，讓本園資深與新進教師互相合作學習，為豐年的幼生通共同謀得如何與特殊幼兒相處及互動的經驗。希望本園的全體師生一齊達到「用濃情包容特殊幼兒，讓他們有正常成長的機會，也讓普通班的孩子多一次學習的機會，一起做到『有愛無礙』」。

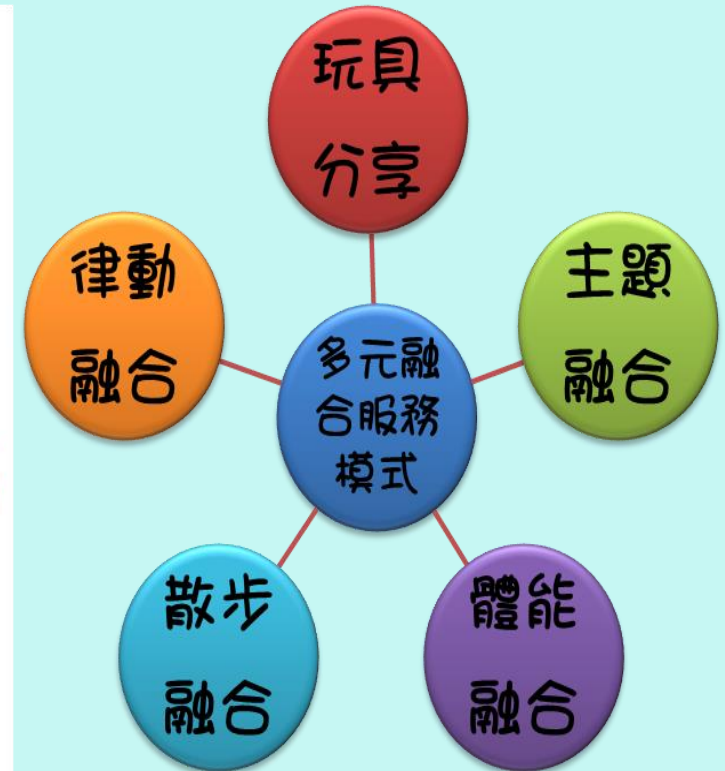
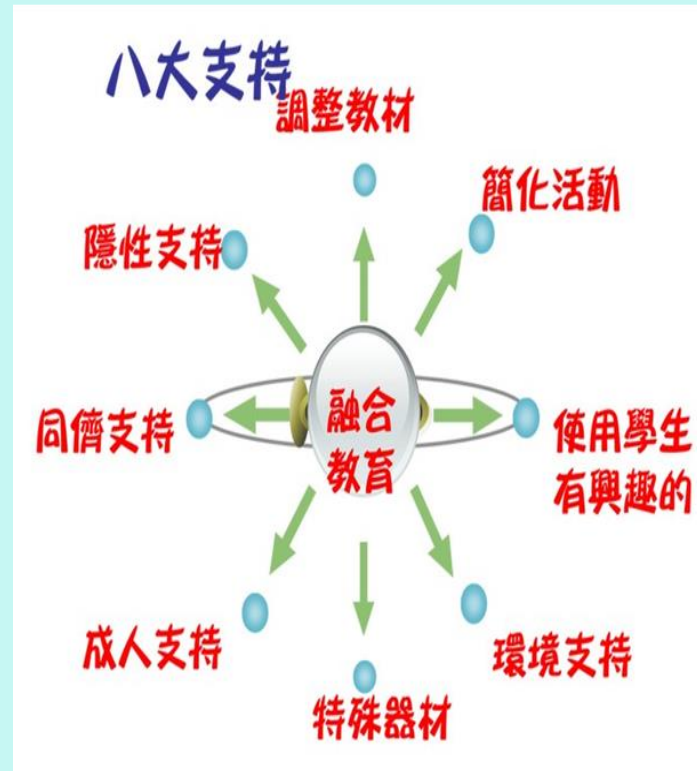

融合教育

融合活動	進行方式	教師合作模式	同儕合作模式
散步暨自然體驗融合	2特教班結合進行，到各普通班進行打招呼活動以及至小農田進行自然體驗活動。	協同教學模式，透過課前共備共同完成活動。	引導模式，透過普生協助完成活動(如：澆水、拔草...)
全園律動融合	特教班：彩虹班及藍天班每週輪流至普通班進行音樂律動活動。	諮詢教師模式，藉由事前瞭解特生能力而調整活動素材。	引導模式，透過普生協助完成活動(如：雙人牽手搖擺...)
體能活動融合	特教班：彩虹班及藍天班每週輪流至普通班進行體能活動。	諮詢教師模式，藉由事前瞭解特生能力而調整活動素材。	引導模式，透過普生協助完成活動(如：雙人共同搬運大龍球)
主題融合	特教班：彩虹班及藍天班依照主題輪序至普通班各班進行融合。	協同教學模式，透過課前共備共同完成活動。	引導模式，透過普生協助完成活動(如：雙人共同完成撕貼畫...)
玩具融合	特教班：彩虹班及藍天班每週五至普通班進行玩具分享活動。	諮詢教師模式，藉由事前瞭解特生能力而調整活動素材。	引導模式，透過普生協助完成活動(如：共同玩樂高...)



融合教育

1.教授入園: 申請專業教授入園輔導，提供老師更專業之教育上的協助。

- 本學期教授入園指導時間
- 9月24日
- 10月24日
- 11月20日

2.教學觀摩研習活動：本園113-1承接新北市教育局辦理融合教育觀摩研習活動。



上下學接送辦法

- 放學大門與後門開放時間 15:45 (避免過早至門口等待)。
- 早上後門開啟為配合國小導護時間，為了校園安全，請勿於非導護時間按門鈴請警衛開門。
- 接送幼兒時全程配戴接送證。
- 遇國小朝會升旗唱國歌時請肅立。



保育組業務

- 餐點每月初公布園網
- 進入**豐年國小首頁**--點選**豐年附幼**
<https://www.fnes.ntpc.edu.tw/>



守秩序 愛清潔 樂閱讀 負責任 有禮貌

人文 創新 健康 豐富

新北市新莊區豐年國民小學
Feng-Nian Elementary School, Xinzhuang District, New Taipei City

*110年度教育部社會教育貢獻團體獎
*110年新北市智慧學習領航學校
*109年新北市友誼校園績優學校
*教育部STEM+A課程導向數位跨域教育扎根計畫
*新北市新板區域基地小聯盟衛星基地學校
*教育部21世紀核心素養研究基地學校
*教育部108年生命教育特色學校
*教育部107年防制學生藥物濫用績優學校
*教育部107年度品德教育特色學校

◆ 地址:新北市新莊區瓊泰路116號 ◆ 電話:2201-7102(分機表) ◆ 請假專線:2204-6872 ◆ 傳真:2201-8113

認識豐年 行政團隊 成果網站 品德教育 相關規定 豐年附幼 線上課程



新北校園通App

新北市政府教育局有推出「新北校園通」APP，除了有「電子成績單」、「上課yo」學生請假功能之外，更提供親師生多達20項的功能服務，如圖書借閱紀錄、成績查詢、午餐管理及學雜費繳費等。同時校園通APP也提供數位學習平台的介接，搭配原有的「親師生平台」及「學力大爆發」學習資源，讓學生停課不停學，可以走到哪學到哪，學習更方便，真正落實處處是教室、時時可學習，歡迎家長踴躍下載「新北校園通」APP



- 新北校園通 2.0 為原「新北校園通」全新改版



新北校園通



- 未曾使用用戶：手機APP商店 搜尋「新北校園通」按 **下載**
- 已下載原「新北校園通」用戶：手機APP商店 搜尋「新北校園通」按 **更新**



~下載App時，歡迎按五星評價給予鼓勵喔!

如家長無法註冊帳號
請聯絡主任修改手機
號碼。



護理師業務宣導

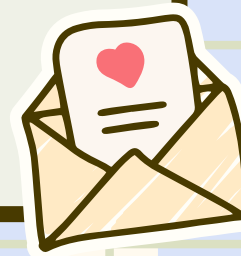
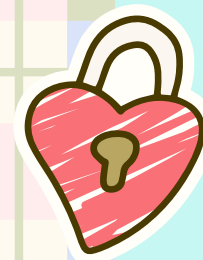
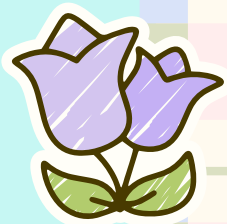
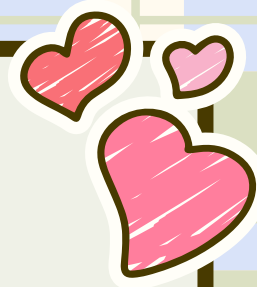
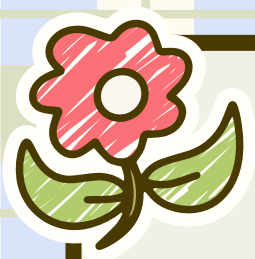

幼兒園健康中心位置-

- 1樓 108教室
- 1樓月亮班及星星班教室中間

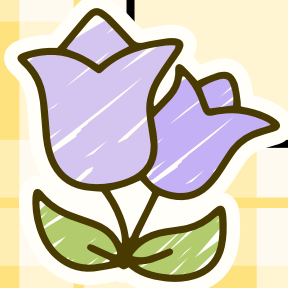

幼兒園健康中心設備



外出急救包



AED



血壓計



大瓶氧氣桶



病床



體溫計



血氧機



氧氣管 & 人工甦醒球



小瓶氧氣桶

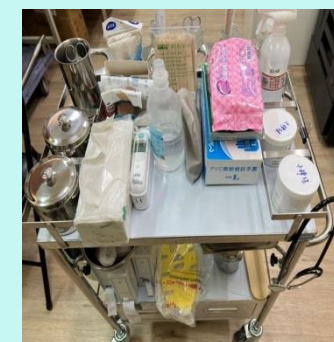

治療車

業務宣導

- 
- ◆ 全園期初、期末量測身高體重
 - ◆ 2歲~6歲學齡兒童發展檢核表業務
 - ◆ 四歲以上視力檢查及立體圖檢測
 - ◆ 預防接種疫苗追蹤
 - ◆ 學生團體保險

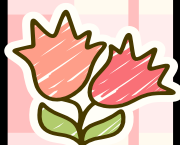
- 
- ◆ 113. 10. 11 流感疫苗+新冠疫苗校園接種
 - ◆ 113. 11. 27~113. 11. 28 幼兒園塗氣
 - ◆ 託藥業務
 - ◆ 衛教宣導
 - ◆ 緊急傷病處理
 - ◆ 傳染病防治

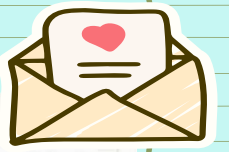

* 身高體重

◆ 113. 09. 03~113. 09. 04 測量全園期初身高體重

◆ 114. 01. 13~114. 01. 14 測量全園期初身高體重

◆ 可登入新北校園通查看身高體重數值



兒童發展篩檢

◆2歲~6歲每學期填寫一次

◆發展檢核表未通過標準：

(1)任何2題答案圈選在網底內。

(2)有★之任何1題答案圈選在網底內。

~則需異常追蹤~



新北兒童發展篩檢QR碼

新北市學前兒童發展檢核表

5歲(4歲11個月16天~5歲11個月15天)



檢查單位：_____ 單位電話：_____

填表人姓名：_____ 身分：醫療人員 老師 社政人員 家長 其他

原始國籍：父：本國籍 大陸 泰國 印尼 越南 柬埔寨 緬甸 其他：請註明：_____

母：本國籍 大陸 泰國 印尼 越南 柬埔寨 緬甸 其他：請註明：_____

兒童基本資料

兒童姓名：_____ 性別：男 女 檢核日期：____年__月__日

身分證字號：_____ 出生日期：____年__月__日 (早產)預產日期：____年__月__日

戶籍住址：____縣(市)____區鄉鎮市____里____路(街)____段____巷____弄____號____樓

聯絡住址：_____ 電話：(日)_____ (夜)_____

發展遲緩高危險因子

1. <input type="checkbox"/> 早產(指學期未滿37週) <input type="checkbox"/> 出生體重未滿2500公克 <input type="checkbox"/> 以上皆無
2. 先天缺陷： <input type="checkbox"/> 染色體異常(如唐氏症、特納氏症等) <input type="checkbox"/> 頭顱顏面異常(如唇顎裂、外耳異常等) <input type="checkbox"/> 先天性神經代謝異常(如苯酮尿症、甲低、血卟啉症等) <input type="checkbox"/> 腦骨接合異常 <input type="checkbox"/> 先天性心臟病 <input type="checkbox"/> 手足缺損畸形 <input type="checkbox"/> 其他_____ <input type="checkbox"/> 以上皆無
3. 產前、產程或產後問題： <input type="checkbox"/> 早期前3個月為感染梅毒 <input type="checkbox"/> 母親於懷孕有不正當出血史、糖尿病、妊娠高血壓、梅毒、酗酒、抽煙 <input type="checkbox"/> 產程有胎心音下降、吸入胎便、呼吸窘迫、窒息、缺氧、住保溫箱_____天 <input type="checkbox"/> Apgar分數低值：5分鐘後(7歲小於等於9)；請參考兒童健康手冊的出生紀錄 <input type="checkbox"/> 出生後有痲疹、無呼吸、反覆嘔吐、低體溫或噴乳不良等 <input type="checkbox"/> 重症黃疸需換血者 <input type="checkbox"/> 其他_____ <input type="checkbox"/> 以上皆無
4. 腦部疾病及受傷： <input type="checkbox"/> 水腦 <input type="checkbox"/> 出血或缺血 <input type="checkbox"/> 腦部感染 <input type="checkbox"/> 癲癇 <input type="checkbox"/> 腦傷 <input type="checkbox"/> 其他_____ <input type="checkbox"/> 以上皆無
5. 家族史或環境因素： <input type="checkbox"/> 近親有兒精神障礙、智能不足、精神疾病 <input type="checkbox"/> 母親不利產況 <input type="checkbox"/> 胎兒受產後感染 <input type="checkbox"/> 以上皆無

發展里程碑檢核

兒童符合該項目描述的现象圈選「是」，若不符合或沒有該項目描述的现象圈選「否」。註記(實作)的題項表示所有圖形，確實地測試，再記錄兒童反應。		
★ 1. 能不須扶桌而輕易地蹲下並站起來後復站的姿勢	是	否
2. 能跑(姿勢怪異或常跌倒均不算通過)	是	否
3. 能雙腳離地連續跳躍(雙腳必須能同時離地然後同時落地，若明顯的力量不對稱而造成兩腳高低不一，則不算通過)	是	否
4. 能不須扶牆壁或欄杆走下樓梯，一階一階	是	否
5. (實作)看圖樣份量+□△◇中三個圖形(圖1:實線不不斷裂，無嚴重越線或同線、角數目正確且繪製無困難)	是	否
★ 6. 能夠向別人說發生在自己身上的事情(如轉告老師交待的事、描述學校發生的事件等)	是	否
7. (實作)能說出四種顏色的名稱(圖2用手依序指著紅、黃、藍、綠的圓圈並問「這是什麼顏色?」)	是	否
8. (實作)有「七個」的數量概念(圖3要求兒童「請你用筆一個一個圈小黑點，圈到7個就停下來，把筆送給我」。兒童如果圈6個或8個，鼓勵兒童再檢查一次，以第二次表計算)	是	否
9. (實作)能唱讀阿拉伯數字(圖4用手依序指著5、8、7、4、6、3、9、2並問「這是什麼數字?」答對7個通過)記錄正確個數： <u> </u> / R	是	否
★ 10. 口齒不清，常常要求再說一遍或由照顧大人傳譯才能聽懂	是	否
★ 11. 已能用句子表達，但說話明顯不流暢，十句話裡有兩句出現結巴現象，且持續半年以上	是	否
★ 12. 常常自言自語，或像錄音機一樣重複說自己有興趣的事，不管別人的反應	是	否
13. 因為下列任一行為問題而在團體中難得安坐：如(1)上課無法維持在座位上，走來走去或離開教室；(2)常常和同學或老師發生爭執對立衝突而被孤立、排斥；(3)通常自己一個人玩，不會主動交朋友；(4)完成工作、參與活動跟不上同學，常常需要別人特別協助等	是	否

圖1



圖2



圖3

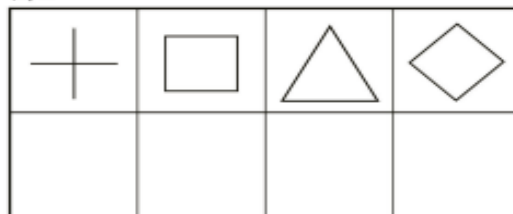

圖4



有任何2題答案是圈選在網底欄內，或有上列表內題號前有★之任何1題答案是圈選在網底欄內，或填寫人認為兒童有其他不尋常的功能或行為表現，請協助轉介至合約醫療院所做進一步檢查。請填寫是否領有身心障礙手冊：

是(身心障礙類別____等級____) 否 申請中

若沒有2題以上答案圈選在網底欄內，且無任何1題有★的答案是圈選在網底欄內的，表示通過此階段的檢測。日後仍請隨著小孩的發展，以不同年齡層使用的檢核表持續追蹤發展情形。



4歲~6歲視力檢查&立體圖檢測

★測量日：9/12-9/23(請檢查日盡量不要請假)

★立體圖-檢測斜弱視

★若檢查異常，護理師予以發【視力複檢單】，
請家長帶至合格眼科醫療院所，做進一步檢查。





班級視力檢查輪序表

視力檢查地點：幼兒園健康中心

日期	9/12 (四)	9/13 (五)	9/16 (一)	9/18 (三)	9/19 (四)	9/23 (一)
09:30 ~ 10:30	月亮	海洋	星星	太陽	白雲	銀河

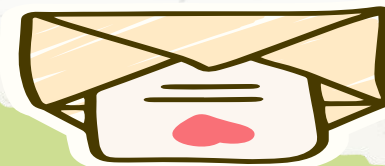
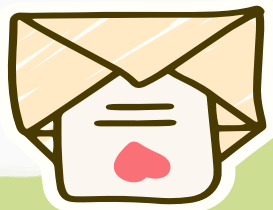

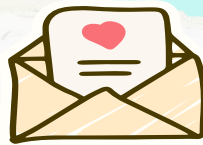

* 預防接種疫苗追蹤

每學期追蹤

幼生接種疫苗進度

預防接種時程及紀錄表

支持菸品健康福利捐
寶貝疫苗防護有資源

姓名：_____ 身分證字號：

出生日期：民國_____年_____月_____日 性別：_____

聯絡地址：_____ 電話：_____

戶籍地址：_____ 電話：_____

母親姓名：_____ 低出生體重兒，_____ 公克

民國_____年_____月_____日更換手冊 / 預種紀錄表

適合接種年齡	疫苗種類	劑次	預約日期	接種日期	接種單位
出生 24 小時內 儘速接種	B 型肝炎免疫球蛋白	一劑	接種 時間 _____ 年 _____ 月 _____ 日 _____ 分		
	B 型肝炎疫苗	第一劑	接種 時間 _____ 年 _____ 月 _____ 日 _____ 分		
出生滿 1 個月	B 型肝炎疫苗	第二劑			
出生滿 2 個月	13 價結合型肺炎鏈球菌疫苗	第一劑			
	白喉破傷風百日咳性百日咳、b 型嗜血桿菌及不活化小兒麻痺五合一疫苗	第一劑			
出生滿 4 個月	13 價結合型肺炎鏈球菌疫苗	第二劑			
	白喉破傷風百日咳性百日咳、b 型嗜血桿菌及不活化小兒麻痺五合一疫苗	第二劑			
出生滿 5 個月	卡介苗*	一劑			
出生滿 6 個月	B 型肝炎疫苗	第三劑			
	白喉破傷風百日咳性百日咳、b 型嗜血桿菌及不活化小兒麻痺五合一疫苗	第三劑			
出生滿 6 個月至 12 個月	流感疫苗 (每年 10 月起接種)	第一劑			
	流感疫苗** (初次接種需接種第二劑)	隔 4 週 第二劑			
出生滿 12 個月	若母親為 B 型肝炎 s 抗原陽性者，實應檢測 B 型肝炎表面抗原 (HBsAg) 及表面抗體 (anti-HBs)。				

* 卡介苗建議接種時間為出生滿 5-8 個月。
** 肺炎鏈球菌高風險嬰兒接種公費疫苗之第 3 劑，請登錄於後頁 (續 2)。

預防接種時程及紀錄表 (續¹)

適合接種年齡	疫苗種類	劑次	預約日期	接種日期	接種單位
出生滿 12 個月	麻疹腮腺炎德國麻疹混合疫苗	第一劑			
	水痘疫苗	一劑			
出生滿 12 至 15 個月	13 價結合型肺炎鏈球菌疫苗	第三劑			
	A 型肝炎疫苗*	第一劑			
出生滿 15 個月	日本腦炎疫苗** (活性減毒)	第一劑			
出生滿 18 個月	白喉破傷風百日咳性百日咳、b 型嗜血桿菌及不活化小兒麻痺五合一疫苗	第四劑			
出生滿 18 至 21 個月	A 型肝炎疫苗*	至少隔 6 個月 第二劑			
出生滿 1 歲至 2 歲	流感疫苗 (每年 10 月起接種)	第一劑			
	流感疫苗 (初次接種需接種第二劑)	隔 4 週 第二劑			
出生滿 2 歲 3 個月	日本腦炎疫苗** (活性減毒)	至少隔 12 個月 第二劑			
出生滿 2 歲至 3 歲	流感疫苗 (每年 10 月起接種)	第一劑			
	流感疫苗 (初次接種需接種第二劑)	隔 4 週 第二劑			
出生滿 3 歲至 4 歲	流感疫苗 (每年 10 月起接種)	第一劑			
	流感疫苗 (初次接種需接種第二劑)	隔 4 週 第二劑			

* A 型肝炎疫苗係由財團法人賈佳公益慈善基金會捐贈，實施對象為民國 106 年 (含) 以後出生年滿 12 個月以上之幼兒。
** 如幼兒經醫師評估改接種公費不活化日本腦炎疫苗 4 劑時程，請於本頁日本

兒童 健康手冊



兒童姓名

出生日期

- 本手冊為兒童健康檢查、兒童發展篩檢、預防接種與牙齒塗氟的重要紀錄，請永久保存。
- 健康檢查、兒童發展篩檢、預防接種、牙齒塗氟及就醫時，請同時攜帶本手冊及健保卡。

衛生福利部國民健康署
Health Promotion Administration, Ministry of Health and Welfare



出版年月：2024年7月

學生團體保險

申請學生理賠請準備：

- **理賠申請書**：幼兒園健康中心領取
- **診斷書**：療程結束開立一份，註明就診日期
- **收據**：每次就醫的收據，若為副本需蓋【與正本相符】。
- **幼生或家長存摺封面影本**
- **戶口名簿影本**或3個月內申請之**戶籍謄本**。

◎**不給付項目**：收據上項目為**掛號費、診斷書、救護車費**等。

※理賠金額大於500元才給付，傷害門診同一事故最高給付金額以5,000元為限。

※每次住院最高給付金額以5萬元為限，每日病房費以1000元為限。

※**10/1**理賠申請書改新版，舊版不適用。

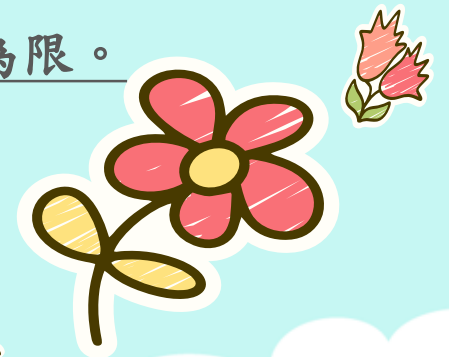



流感疫苗 & 新冠疫苗

校園接種日：
~113.10.11~



校園地點：
~活動中心~



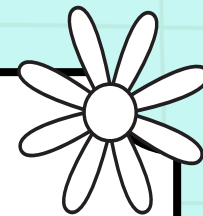
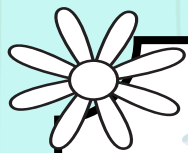

幼兒園塗氟日



※塗氟年齡：**107年11月1日**以後出生幼兒。

※安排牙醫師到園進行塗氟活動，配合的牙醫診所

-榮和牙醫診所

日期	時間	9:30~9:45	9:45~10:00	10:00~10:15	10:15~10:30
11/27(三)	口腔保健衛教		彩虹班 藍天班	太陽班 銀河班	白雲班
11/28(四)	口腔保健衛教		月亮班 寶貝班	海洋班 星星班	

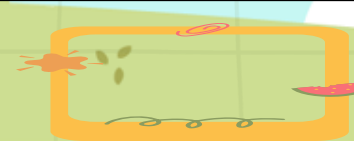
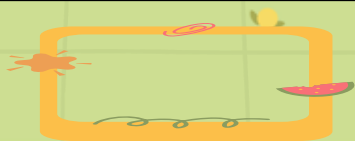



託藥規定說明



- 需填簽託藥同意書
- 託藥必備：託藥單、當次看診藥袋、當次看診處方籤。
- 託藥藥品：以醫師開立為限，途徑不得以侵入方式。
- 不可託藥：成藥、益生菌等自行購買藥品。
- 託藥藥量：以當天-當日該次餵藥份量為限。
- 餵藥時間：午餐前或後。
- 幼兒發燒，園方不餵退燒備用藥物，將通知家長接回觀察休息及就醫。



託藥說明

1. 依據幼兒教保及照顧服務實施準則第11條規定略以「教保服務人員受委託用藥，應以醫療機構所開立之藥品為限」。
2. 關於處方用藥與指示用藥需有醫生處方箋和醫生、藥師建議下方可使用。
3. 非取得醫生建議或是有醫生處方箋之情況下幼兒園不提供幼兒處方藥與指示藥之使用。
4. 關於蚊蟲叮咬部分將依塗抹香茅油與非指示用藥類之產品方式預防，如幼兒有蠶豆症狀之家長請務必提出以避免使用相關含薄荷、樟腦類之草本藥物。





託藥同意書

※需特別注意：

1. 空格處勿漏填。

2. 藥品內容：藥水請填中文藥名。

EX：息咳寧、鼻福、希普利敏等。



新北市新莊區豐年國小附設幼兒園 幼兒服藥委託單			
※託藥以醫師處方藥且在有效日期內為限※ (113.02修)			
※請您務必詳填用藥委託單並親自簽名，恕不接受口頭託藥※			
※一般成藥、侵入性塞劑勿託付※			
※藥袋內只帶當天份量及處方藥單※			
※本託藥單請自行影印使用，若您不慎遺失可由本園網站重新下載或向班級老師索取※			
託藥日期	113年 2月 2日	班級	星星班
姓名	王小明	餵藥時間	<input type="checkbox"/> 午飯前 <input checked="" type="checkbox"/> 午飯後
家長早上餵藥時間	7:00		
用藥原因		幼兒身體狀況	
<input checked="" type="checkbox"/> 感冒 <input type="checkbox"/> 過敏 <input type="checkbox"/> 中耳炎 <input type="checkbox"/> 眼睛不適 <input type="checkbox"/> 腸胃炎 <input type="checkbox"/> 其它		<input type="checkbox"/> 咳嗽 <input type="checkbox"/> 流鼻涕 <input type="checkbox"/> 腹瀉 <input type="checkbox"/> 嘔吐 <input type="checkbox"/> 其他	
(每次)份量			
<input checked="" type="checkbox"/> 口服藥每次份量:藥粉 1 包			
藥水名: 西普利敏, 每次 2 c.c.			
藥水名: _____, 每次 _____ c.c.			
藥水名: _____, 每次 _____ c.c.			
<input type="checkbox"/> 外用藥:藥膏, 使用部位 _____			
<input type="checkbox"/> 眼/耳藥水 _____ 瓶, 左/右(圈選), 每次 _____ 滴			
<input type="checkbox"/> 其他: _____			
保存方式	<input checked="" type="checkbox"/> 藥品需冷藏 <input type="checkbox"/> 使用前需搖勻 <input type="checkbox"/> 其他		
備註			
家長簽名	黃美麗	連絡電話	0800-333-712
餵藥時間		餵藥者簽名	

~衛教宣導~

- ★ 預防腸病毒
- ★ 正確洗手五步驟
- ★ 視力保健
- ★ 口腔保健
- ★ 預防登革熱
- ★ 疾病宣導 ex. 認識流感



緊急傷病處理

★ 學校傷病處理僅止於簡易救護技術操作，不能提供侵入性醫療行為、而且需有醫囑才可執行。

★ 若幼兒本身因疾病診斷持有醫療院所醫師的有效醫囑，應掌握急救處理原則維持其生命徵象，依實際情況需要執行醫囑，予以緊急處理後立即就醫。





傳染病通報

◆經醫師診斷以下疾病，請家長**主動告知**老師，
校方需完成傳染病及校安系統通報

◆衛生局公告腸病毒個人停課及全班停課最新
決議：腸病毒個案個人停課日算法是：**確診日**
算第一天。



◆常見需通報疾病：

- 腸病毒
- 流感
- 急性出血性結膜炎(紅眼症)、
- 病毒性腸胃炎(輪狀、諾羅)
- 疥瘡
- 水痘

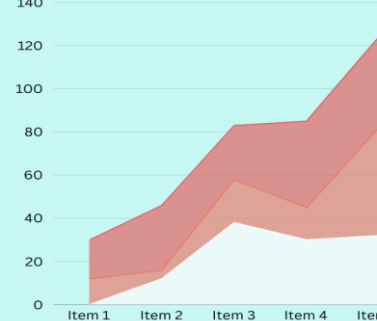

腸病毒防治

手足口病



新北市教(托)育機構腸病毒防治通知單【一般版】

親愛的家長您好：

目前時節已進入腸病毒流行期，由於在學校/機構裡孩子們接觸及互動頻繁，請讓孩子們養成正確洗手等衛生習慣，且毛巾、手帕等需保持清潔；玩具應定期清洗、消毒，並避免幼兒將其放入口中；均衡飲食、適度運動及充足睡眠，以增強免疫力，若出現疑似腸病毒感染症狀請儘速就醫並在家中休息。

腸病毒小百科

- 經由腸胃道、呼吸道傳染，接觸患者糞便、口鼻分泌物及皮膚上潰瘍水泡等途徑傳染。
- 潛伏期平均為3至5天，在發病前數天即有傳染力，通常以發病後一週內傳染力最強。
- 多為無症狀感染或似一般感冒症狀，常引起的症狀為手足口病或疱疹性咽峽炎。
- 出現下列任一重症前兆，請儘速帶孩子至大醫院就醫。
 - (1)嗜睡、意識不清、活力不佳、手腳無力
 - (2)肌抽躍（無故驚嚇或突然間全身肌肉收縮）
 - (3)持續嘔吐
 - (4)呼吸急促或心跳加快

預防小叮嚀

- 勤洗手，養成良好的個人衛生習慣。
- 均衡飲食、適度運動及充足睡眠，以增強免疫力。
- 生病時應儘速就醫，並請假在家休息。
- 注意環境的衛生清潔及通風。消毒建議請參見背面說明
- 流行期間，避免出入人潮擁擠，空氣不流通的公共場所。
- 儘量不要與疑似腸病毒感染病患接觸，尤其是孕婦、新生兒及幼童需特別注意。
- 兒童玩具(尤其帶毛玩具)經常清洗、消毒。
- 大人返家後，記得先洗手及換衣物再接觸幼童。

更多的腸病毒防疫資訊，可至：新北市政府衛生局網站/疾病防疫專區/腸病毒防治查詢



確---認---回---條

教托育機構章戳

家長簽名



新北市政府衛生局
Department of Health, New Taipei City Government

關心您



通報流程圖



新北市腸病毒通報及停課停托作業流程

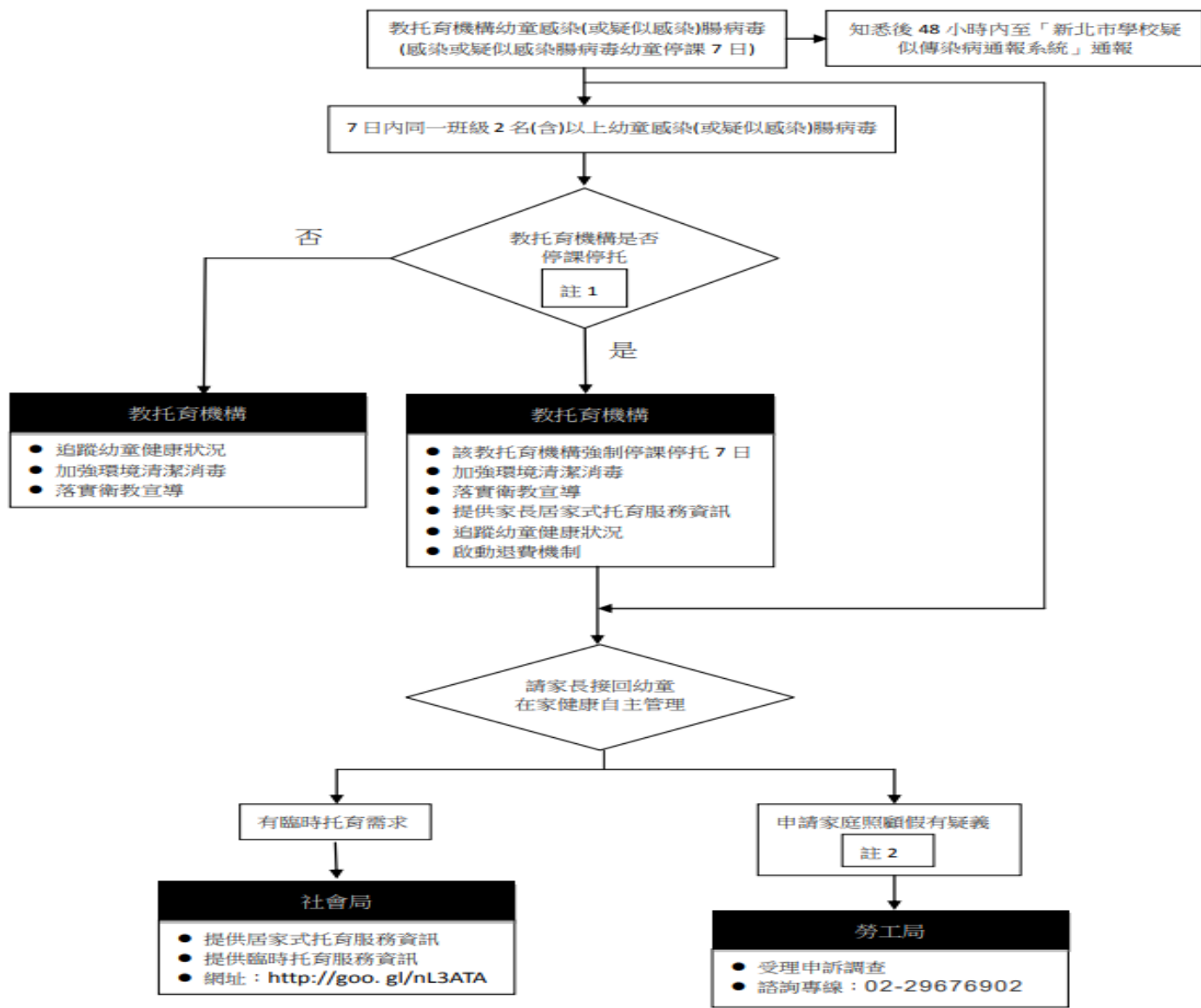

註 1：依衛生福利部疾病管制署或新北市政府衛生局公布為準(高風險區係指當年度經疾管署判定曾檢出腸病毒 71 型或曾發生腸病毒感染併發重症之區域)，並依學校、幼兒園、托嬰中心之主管機關公告及相關規定辦理。

註 2：依性別工作平等法第 20、21、22 條規定辦理。



洗手宣導

我的 新北市

預防腸病毒這樣做!

4大症狀要注意 & 落實洗手5步驟、7字訣

常見症狀

- 發燒
- 口腔小水泡或潰瘍
- 喉嚨痛
- 手腳膝蓋水泡或紅疹

洗手5步驟

- 濕
- 搓
- 沖
- 捧
- 擦

洗手7字訣

- 內 (手掌)
- 外 (手背)
- 夾 (指縫)
- 弓 (指背)
- 大 (拇指)
- 立 (指尖)
- 腕 (手腕)



預防腸病毒從日常做起



每個洗手台放置肥皂
及張貼洗手示範圖



健康中心張貼
海報宣導



公佈欄張貼腸病毒資訊



感謝各位家長聆聽～

- 連絡電話
- 辦公室

22017102#64 (主任)

22017102#63(謝老師)

