

臺北市110學年度 義方附幼招生

園務簡介

臺北市江子翠區義方國民小學

電話：(02)2701-2811

義方附幼—健康 品格 創新

- 讓每個幼兒來到義方這個充滿愛的園地時，可以在安全、溫馨、多元的成長環境，孕育成為健康有活力、具有品格、勇於創新的幼兒。

品格

活力



創新



寬敞 優美的學習環境



戶外遊戲場

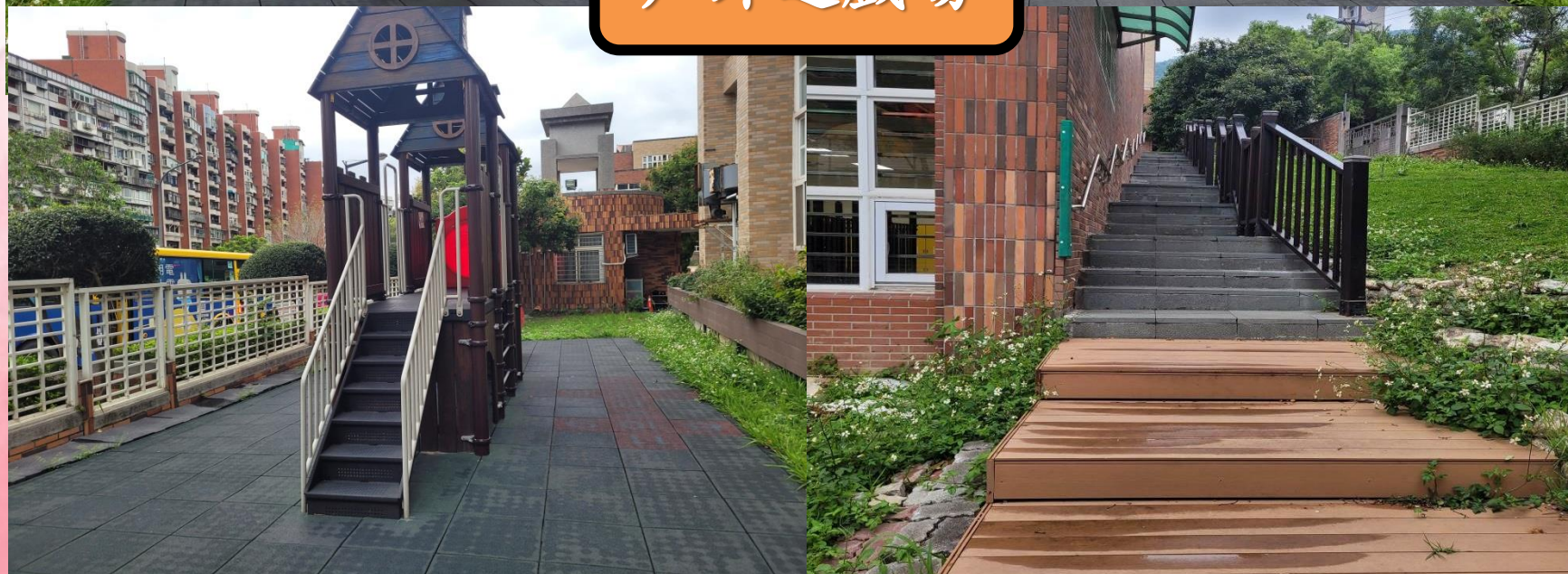

大活動室



A操場



體育館



B操場



學校後山



各班教室環境

月亮班



各班教室環境

彩虹班



各班教室環境

太陽班



一樓廁所



二樓廁所

女生廁所



男生廁所



教學課程

- 課程含括身體動作與健康、認知、語文、社會、情緒和美感六大領域。
- 透過統整各領域課程的規劃與實踐，陶養幼兒擁有核心素養。「核心素養」是指一個人為適應現在生活及面對未來挑戰，所應具備的知識、能力與態度。



教學課程-六大核心素養





教學活動

- 在幼兒園中，教保服務人員與幼兒建立充分的信賴關係，致力於經營良好的教保環境，以支持或幫助幼兒的成長。
- 教保服務人員提供各種社會文化活動，讓幼兒體驗日常生活環境中文化的多元現象，有機會從自己的文化出發，進而包容、尊重及體認各種文化的價值和重要。



教學活動

- **統整性課程**：是以一個生活重要問題為中心的完整教學活動。透過解決一個實際問題，來連貫各領域學習，因此它能使幼兒的學習活動和生活教育密切配合。重視的是幼兒的身心發展及其舊經驗。
- **學習區**：透過精心規劃，安排各式玩具、教具或事物供給幼兒觀察、探索、操弄、學習、活動的區域，讓孩子可以自己選擇，按照自己有興趣的項目，和同學一起合作學習。能提供混齡班幼兒的差異化學習，且滿足孩子喜愛動手操作及創作樂趣。
- 透過教保情境的安排實施教保服務，並與家庭及社區密切配合，以幫助幼兒健全發展。



教學活動

- **生活教育**：教育最重要的是與生活聯繫，而經由實際生活去進行學習，我們重視生活教育，希望孩子能順利適應現實的生活：透過生活經驗不斷的更新改造；有計畫的引導孩子，從生活中，養成良好的習慣，發展天賦的才能，培養健全的品格。





教學活動

- **體能教育**：體力決定孩子的學習力，每天30分鐘的大肌肉體能活動，增進孩子的肌耐力、爆發力及柔軟度等體適能。有好的體力才能更加專心於各種學習及體驗活動。





教學活動

- 自然教育：提供孩子多元的自然探索活動，包括校園植物觀察、食農種植活動、梅醋DIY活動等



多元的教學活動花絮



食農有機種植



母親節感恩活動



製作環保酵素洗潔劑

多元的教學活動

回收物創作



學習區活動(說故事區)操偶自編故事



水彩遊戲-排水畫



多元的教學活動

社區走查



繪本故事欣賞



樂高區-圓山大飯店



木屋區-房子搭建

多元的教學活動

慶生會



好玩的形狀遊戲



Lasy拼陀螺



搭建彈珠軌道

110學年度招生注意事項

- 詳細招生內容請詳閱臺北市公立幼兒園招生簡章。
- 招生年齡
 - 2足歲**：民國107年9月2日至民國108年9月1日出生者。
 - 3足歲**：民國106年9月2日至民國107年9月1日出生者。
 - 4足歲**：民國105年9月2日至民國106年9月1日出生者。
 - 5足歲**：民國104年9月2日至民國105年9月1日出生者。

110學年度招生注意事項

階段	第1階段(優先入園)	第2階段(一般入園)
登記時間	【網路線上登記】 6月6日(日)上午9時至 6月7日(一)下午6時止	【網路線上登記】 6月9日(三)上午9時至 6月10日(四)下午6時止
	【現場紙本登記】 6月8日(二) 上午8時30分至下午1時止	【現場紙本登記】 6月11日(五) 上午8時30分至下午1時止
抽籤時間	6月8日(二) 下午2時至2時30分	6月11日(五) 下午2時至2時30分
報到時間	【線上或現場報到】 6月8日(二) 下午2時30分至5時止	【線上或現場報到】 6月11日(五) 下午2時30分至5時止

備註：逾時未辦理報到者，以棄權論，並依備取順序遞補。

110學年度招生注意事項

- **第1階段**：(3-5歲班、2歲專班具優先入園資格)
- 招收設籍學區內幼兒
 - ① 5、4、3、2足歲法定需要協助幼兒
 - ② 5足歲具優先錄取資格幼兒
 - ③ 5足歲一般幼兒
- ※義方學區：
 - 開明里：全部。
 - 中庸里：1~4鄰、6~9鄰、15鄰。
 - 中心里：9鄰、10鄰、20鄰、21鄰。
 - 林泉里：2鄰、7~9鄰、16鄰、17鄰。
 - 泉源里：1鄰、3鄰。
 - 大屯里：1鄰、8鄰。

110學年度招生注意事項

- **第2階段**：(3-5歲班一般入園)
- 尚有缺額時招收不限學區之3-5歲幼兒
 - ① 第1階段未錄取之3-5足歲法定需要協助幼兒(憑優先入園登記卡)。
 - ② 5足歲一般幼兒。
 - ③ 4足歲具優先錄取資格幼兒
 - ④ 4足歲一般幼兒。
 - ⑤ 3足歲具優先錄取資格幼兒
 - ⑥ 3足歲一般幼兒。

110學年度招生注意事項

- **第2階段**：(2歲專班一般入園)
- 尚有缺額時招收不限學區之2歲幼兒
 - ①第1階段未錄取之2足歲法定需要協助幼兒(憑優先入園登記卡)。
 - ②2足歲具優先錄取資格幼兒
 - ③2足歲一般幼兒。

優先錄取資格

- 父或母一方為新移民之5足歲幼兒。
- 幼兒有2個(含)以上兄弟姊妹
 - 比照家有3胎(含)之定義
- 家有兄姊就讀該園或該國小1、2年級之幼兒。

• 優先錄取資格：父母一方為新移民之5歲、幼兒幼兒有2個(含)以上兄弟姊妹、家有兄姊就讀該園或該國小1、2年級者，**設有排富限制**，應檢具「**父母雙方經稅捐稽徵機關核定之最近一年(108年)綜合所得稅核定稅率未達20%之核定通知書或核定資料清單**」

稅捐稽徵機關核定之最近一年(108年)綜合所得稅核定通知書(樣張)

流水序號

繳納詳細資料注意事項及內容說明
 財政部○○國稅局
 第2類：「通知」送達納稅義務人

格式	檔案編號	所得稅核定通知書 年度申報核定	流水序號
----	------	--------------------	------

發文日期及文號：(本次核定第1頁)

所得稅核定通知書或核定資料清單均可採認

核定情形	1	2	3	4	5	6	7	8	9	10	11	12	13	14	15	16	17	18	19	20	21	22	23	24	25	26	27	28	29	30	31	32	33	34	35	36	37	38	39	40	41	42	43	44	45	46	47	48	49	50	51	52	53	54	55	56	57	58	59	60	61	62	63	64	65	66	67	68	69	70	71	72	73	74	75	76	77	78	79	80	81	82	83	84	85	86	87	88	89	90	91	92	93	94	95	96	97	98	99	100
------	---	---	---	---	---	---	---	---	---	----	----	----	----	----	----	----	----	----	----	----	----	----	----	----	----	----	----	----	----	----	----	----	----	----	----	----	----	----	----	----	----	----	----	----	----	----	----	----	----	----	----	----	----	----	----	----	----	----	----	----	----	----	----	----	----	----	----	----	----	----	----	----	----	----	----	----	----	----	----	----	----	----	----	----	----	----	----	----	----	----	----	----	----	----	----	----	----	----	----	-----

一、核定所得額及退補稅額

二、核定有關學費資料及計算說明

★ 核定稅額計算說明(合併申報稽案編號：) (已納稅自繳稅額：)

稅額計算方式(合併計稅)：

(A) 核定所得總額 - (B) 全額免稅額 - (C) 一般扣除額 - (D) 薪資所得特別扣除額 - (E) 財產交易損失 - (F) 慈善教育捐贈 - (G) 身心障礙 - (H) 教育費 - (I) 幼兒學費 - (J) 綜合所得 - (K) 稅率 - (L) 稅率 - (M) 稅率

現場登記查驗項目
(稅率未達 20%始符合排富限制)

稽徵機關首長： 承辦人： 電話： 分機： 傳真：

樣張

繳納詳細資料注意事項及內容說明
 財政部○○國稅局
 第2類：「通知」送達納稅義務人
 流水序號

格式	檔案編號	所得稅核定通知書 年度申報核定	流水序號
----	------	--------------------	------

發文日期及文號：(本次核定第2頁)

所得稅核定通知書或核定資料清單均可採認

★ 稅捐狀況
 序號 說明 身分證統一編號 姓名 重要中報材料中報稽案編號 出生年 繳納

★ 核定課稅所得額之加項資料 (附註：未經登錄核定金額大於申報金額時，以申報為準)
 類別 所得人(身分證統一編號) 所得資料存放位置 所得資料來源 所得額 扣繳/可扣抵稅額 備註

稽徵機關首長： 承辦人： 電話： 分機： 傳真：

樣張

財政部臺北國稅局暨所屬各分局稽徵所聯絡方式一覽表

※「5歲幼兒之父或母任一方為新住民者」、「幼兒有2個(含)以上兄弟姐妹」、「兄或姐就讀該幼兒園或該國小1或2年級之幼兒」，應檢具「父母雙方經稅捐稽徵機關核定之最近一年(108年)綜合所得稅核定稅率未達20%之核定通知書或核定資料清單」，向幼兒園申請於該學齡招收順序中優先錄取。
 ※上開核定稅率證明，得於110年5月12日至26日期間於招生e點通網站申請由教育局代為向財政部財政資訊中心查驗，經查驗通過者請於該網站下載通過證明並於現場登記時檢具。
 ※中辦相關問題請洽國稅局免付費客服專線：0800-000-321或相關稅捐稽徵機關詢問。

單位名稱	地址	服務電話
財政部臺北國稅局總局	臺北市萬華區中華路1段2號	(02)2311-3711
財政部臺北國稅局信義分局	臺北市信義區信義路5段15號4樓	(02)2720-1599
財政部臺北國稅局中正分局	臺北市中正區潮州街2號	(02)2396-5062
財政部臺北國稅局松山分局	臺北市中山區南京東路3段131號3、4樓	(02)2718-3606
財政部臺北國稅局大安分局	臺北市大安區新生南路2段86號4、6、7樓	(02)2358-7979
財政部臺北國稅局北投稽徵所	臺北市北投區新市街30號3樓之3	(02)2895-1515
財政部臺北國稅局大同稽徵所	臺北市大同區吉吉街57號3樓之4	(02)2585-3833
財政部臺北國稅局中北稽徵所	臺北市中山區松江路219號1-5樓	(02)2502-4181
財政部臺北國稅局萬華稽徵所	臺北市萬華區桂林路52號3、4、5、7樓	(02)2304-2270
財政部臺北國稅局南港稽徵所	臺北市南港區南港路1段360號5樓	(02)2783-3151
財政部臺北國稅局文山稽徵所	臺北市文山區木柵路3段220號5、6樓	(02)2234-3833
財政部臺北國稅局中南稽徵所	臺北市中山區松江路219號1-5樓	(02)2506-3050
財政部臺北國稅局士林稽徵所	臺北市士林區美崙街43號1、3樓(服務管理、綜所稅)	(02)2831-5171
	臺北市士林區文林路546號3樓(營業稅、營所稅)	
財政部臺北國稅局內湖稽徵所	臺北市內湖區民權東路6段114號2、4、5、6樓	(02)2792-8671
財政部稅務入口網-稅務線上中辦	網址 https://www.etax.nat.gov.tw/etwmain/front/ETW109W?taxCd=15	

線上查驗稅率

- 110年5月12日至26日
- 於招生e點通網站申請由教育局代為向財政部財政資訊中心查驗，經查驗通過者請於該網站下載通過證明並於現場登記時檢具（免再附國稅局核定稅率資料）。

開放提前查驗功能

一、核定稅率未達20%資料

查驗對象：**幼兒之父母**

二、新增「3胎資格查驗」

【幼兒有2個(含)以上兄弟姐妹】

查驗對象：**幼兒**

使家長可提前確認「線上登記3胎所需認證」

臺北市公立幼兒園 招生 點通

申請查驗稅率
為辦理公立幼兒園優先錄取名額確認，家長得申請由本局代為向財政部查詢核定稅率資料；經審驗通過後請下載通過證明並於現場登記時持具。

申請查驗稅率時間：
109年5月12日(二)上午9時至
109年5月26日(二)下午6時

查看各園缺額
即時呈現各幼兒園缺額及登記情形(包含線上及現場登記人數)。

查看時間：
109年5月3日(二)上午9時至
109年5月16日(二)下午6時

	查調申請登錄	查調結果查詢&下載
第一梯	110年5月12日(三)09:00至 110年5月19日(三)23:59止	110年5月28日(五) 12:00起 至6月11日(五) 18:00止
第二梯	110年5月20日(四) 00:00至 110年5月26日(三) 18:00止	110年6月4日(五) 12:00起 至6月15日(一) 18:00止

配合民政局 已停發「第3胎(含)以上兒童證明卡」 審核機制：

- 一、家長可線上登記(需提前申請查驗)
- 二、現場登記檢核方式：
 - 如家長提前申請查驗，可出示系統下載之通過證明
 - 如家長未申請或不確定是否申請，可請家長填寫同意書後，由園方協助至系統後台查詢。
 - 系統後台會建置「即時介接」功能(家長於戶政事務所完成登記，園方後台可即時查詢。)

附件 3-1

請至本市各戶政事務所辦理

臺北市_____區第3胎(含)以上兒童證明申請書 (108.08.30 補定)

申請日期：年 月 日

兒童姓名	兒童身分證號				
兒童出生日期	年 月 日	兒童性別	<input type="checkbox"/> 男 <input type="checkbox"/> 女	兒童戶籍區	區
第3胎(含)以上兒童其父兄資料					
關係	父	母	兄姐1	兄姐2	兄姐3
姓名					
身分證號					
本申請書之個人資料蒐集處理及利用聲明	本人同意臺北市政府將蒐集之第3胎兒童及其父母兄姐資料，提供第3胎(含)以上鼓勵生育福利措施之業務機關處理及利用，包括但不限於：公幼登記錄取順序、國小教育補助金、兒童醫療補助(第3類)、公托登記順位及育兒津貼等。				

請確認欲登記幼兒之資料，已至戶政事務所列計「第3胎(含)以上兒童」或其兄姐

3胎資格認證，為維護民政個資，必須由民眾自行至戶政事務所申請本證明，完成申請後線上資料庫才有資料可驗證(簡章附件3-2)

線上備取登記階段

階段	備取階段	備註
登記時間	6月15日(二)上午9時至 6月16日(三)下午5時止	本階段 全面採線上e化方式 辦理
抽籤及 名單公告	6月16日(三)下午5時30分	

登記注意事項：

- (1) 每位幼兒登記公立幼兒園以1園為限，倘已具公立幼兒園正取（含直升）、備取資格者，須先放棄該資格，始得申請本階段登記。
- (2) 本階段如欲放棄正取（含直升）、備取資格者，應採網路線上方式辦理。
- (3) 登記時間截止後，不再受理登記。

幼兒園作息表

時間	星期	一	二	三	四	五	備註
08 : 00-08 : 30		幼兒入園					
08 : 30-09 : 20		晨光活動大肌肉體能活動					
09 : 20-10 : 00		點心時間					
10 : 00-10 : 40		全園歡樂 派活動	主題活動時間				
10 : 40-11 : 30		假日日記 圖畫分享	班級學習區活動				
11 : 30-12 : 30		午餐時間					半日班放學
12 : 30-12 : 50		清潔打掃					
12 : 50-13 : 00		睡前活動：散步、聽故事					
13 : 00-14 : 30		午休時間					
14 : 30-15 : 00		寢具收拾、如廁、起床律動					
15 : 00-15 : 30		點心時間					
15 : 30-16 : 00		自由遊戲：學習區活動、戶外遊戲					
16 : 00-16 : 30		收拾整理 放學回家囉					全日班放學

臺北市109學年度公立幼兒園收費基準

收費項目		收費金額(單位：新臺幣元)	收費期間	備註
學費		半日制：5,150元、全日制：7,000元	1學期	2至5歲幼兒入學免收學費 其學費由教育部補助
雜費		半日制：2,745元、全日制：2,955元	1學期	5歲幼兒全學期設籍本市者，此費用由教育局補助 (幼生學期中遷出本市者，本筆款項應予追回)
代辦費	材料費	半日制：290元、全日制：345元	1個月	5歲幼兒全學期設籍本市者，此費用由教育局補助 (幼生學期中遷出本市者，本筆款項應予追回)
	活動費	半日制：230元、全日制：230元	1個月	5歲幼兒全學期設籍本市者，此費用由教育局補助 (幼生學期中遷出本市者，本筆款項應予追回)
	午餐費	全日制：880元	1個月	
	點心費	半日制：610元、全日制：1,130元	1個月	
代收費	家長會費	120元(國民小學附設幼兒園)	1學期	
	保險費	依統一公告金額辦理	1學期	
	其他費用	按實際情形與家長商定		

相關補助

- 各項補助
 - 2-5歲免學費及5歲經濟弱勢補助
 - 5歲助妳好孕補助
 - 2-4歲就讀公立幼兒園差額補助
 - 2-4歲原住民補助

感謝您的欣賞



Thank you

